

檔 號：

保存年限：

## 高雄市政府教育局 函

地址：83001高雄市鳳山區光復路二段132號2-3樓

承辦單位：社會教育科

承辦人：吳貞姊

電話：077995678#3088

電子信箱：kimi1002@kcg.gov.tw

受文者：高雄醫學大學

發文日期：中華民國112年6月21日

發文字號：高市教社字第11234523000號

速別：普通件

密等及解密條件或保密期限：

附件：高雄市112年語文競賽實施計畫、110-111年種子參考名單（112062100014\_50714975\_11234523000A0C\_ATTCH4.pdf, 112062100014\_50714975\_11234523000A0C\_ATTCH2.ods）

主旨：檢送本市「112年語文競賽市賽實施計畫」、「110-111年種子參考名單」、各1份，請協助公告周知並依說明事項配合辦理，請查照。

說明：

一、旨揭競賽訂於112年9月16日、17日（星期六、日）及9月24日（星期日）分別假本市樂群國小、漢民國小、光華國小、新莊高中及民族國中等5校辦理，競賽項目包含演說、情境式演說、朗讀、作文、寫字、字音字形6大項，組別分為國小、國中、高中、教師及社會組五組（請詳閱計畫附表1）：

（一）靜態類（作文、寫字、字音字形）：112年9月16日（星期六）假新莊高中辦理。

（二）動態類：

1、國語演說、朗讀：112年9月17日（星期日）假樂群國小辦理。

2、閩南語演說、情境式演說、朗讀：112年9月17日（星

收文文號：1120007085

期日)假漢民國小辦理。

3、原住民族語演說、情境式演說、朗讀：112年9月17日(星期日)假光華國小辦理。

4、客語演說、情境式演說、朗讀：112年9月24日(星期日)假民族國中辦理。

## 二、報名方式：

(一)線上報名：請於112年6月26日(星期一)至8月18日(星期五)完成線上報名(網址：<http://lang.kh.edu.tw/final/>)，逾時不予受理。

(二)上傳表件及相關繳交文件詳參計畫說明。

(三)學生組種子競賽員資格如下，不受各校參賽名額限制(參考名單如附件)：

1、一般種子：近兩年內(110-111年)曾獲市賽南、北區第一至二名。

2、跨學制種子(112年8月為國一或高一新生)：近兩年內(110-111年)曾獲市賽南、北區第一至四名。跨學制種子請重視自身參賽權益，於報名期限內主動向新報到之學校提出增額報名；另請原就讀學校善盡提醒義務，務必通知競賽員本人、指導老師或新學校協助報名事宜。

三、區賽得獎競賽員、原住民未超過五人晉級市賽競賽員、種子競賽員、靜態競賽員等皆請務必完成報名市賽手續。

四、市代表錄取方式及獎勵機制：各項各組採不分區擇優前二名晉級全國賽；惟考量南、北區學校獲獎機會均等，市賽獎勵名次仍以南、北區分開計列，請各校加強向相關人員宣導周知。

五、實施計畫內容倘有相關疑義，請聯繫本局社教科吳小姐(電話：07-7995678分機3088)。

正本：本市大專院校、本市公私立高級中等以下學校(全)、原高雄縣國立高中職、原高雄縣私立高中職、中正國防幹部預備學校、國立高雄餐旅大學附屬餐旅高級中等學校、國立中山大學附屬國光高級中學、國立高雄師範大學附屬高級中學、高雄市政府客家事務委員會、高雄市政府原住民事務委員會、華東臺商子女學校、東莞台商子弟學校、上海台商子女學校、越南胡志明市臺灣學校、馬來西亞吉隆坡臺灣學校、印尼雅加達臺灣學校、印尼泗水臺灣學校

副本：本局督學室(請轉交輔導團)、國小科(請轉交原資中心)、社會教育科(本局為紙本)

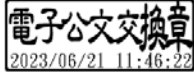

2023/06/21 11:46:22

# 高雄市 112 年語文競賽市賽實施計畫

112年6月21日高市教社字第11234523000號函公布

壹、依據：中華民國 112 年全國語文競賽實施要點辦理。

貳、宗旨：加強推行本市語文教育，提升各級學校師生及民眾語文素養與學習興趣。

## 參、辦理單位

一、主辦單位：高雄市政府教育局(以下簡稱本局)。

二、承辦單位：高雄市鳳山區新甲國民小學、高雄市前鎮區樂群國民小學、高雄市小港區漢民國小、高雄市立民族國民中學、高雄市前鎮區光華國民小學、高雄市三民區光武國民小學。

三、協辦單位：高雄市立新莊高級中學、高雄市三民區十全國民小學。

## 肆、辦理方式

一、競賽組別：國小學生組、國中學生組、高中學生組、教師組、社會組。

二、區域劃分：市賽報名、成績獎勵分南、北兩區辦理(分區方式詳如附表 2)，全國賽代表權不分區擇優取前二名。

三、報名日期：112年6月26日(星期一)至8月18日(星期五)線上報名(詳見第7頁)。

四、競賽日期：112年9月16日(星期六)、9月17日(星期日)及9月24日(星期日)(詳見附表 1)。

五、競賽地點：(詳見附表 1)

(一)靜態項目(作文、寫字、字音字形)：新莊高中。

(二)動態項目(國語演說及朗讀、閩南語、客語、原住民族語情境式演說及朗讀)：樂群國小、漢民國小、民族國中、光華國小。

六、競賽方式：各項各組不分區擇優錄取前二名晉級全國賽(112年11月25-26日假高雄市辦理)。

## 伍、市賽報名資格

組別	報名資格	競賽項目
國小學生組	1. 本市公私立國小且未滿 15 歲之學生、相當於國小階段之非學校型態實驗教育學生。 2. <b>動態項目經由分區初賽晉級</b> ：國語演說及朗讀、閩南語及客語情境式演說、閩南語及客語朗讀分區前三名；原住民族語朗讀、原住民族語情境式演說不分區前四名。(限報該項)	作文 寫字 國語字音字形 閩南語字音字形 客語字音字形 國語演說 國語朗讀 閩南語情境式演說 閩南語朗讀 客語情境式演說
國中學生組	1. 本市公私立國中、高中附設國中部、國中補校且未滿 18 歲之學生、相當於國中階段之非學校型態實驗教育學生。	客語朗讀 原住民族語情境式演說 原住民族語朗讀



	2. <b>動態項目經由分區初賽晉級</b> ：國語演說及朗讀、閩南語及客語情境式演說、閩南語及客語朗讀分區前三名；原住民族語朗讀、原住民族語情境式演說前四名者，(限報該項)		
<b>高中學生組</b>	本市公私立高級中等學校(含進修部)且未滿 20 歲、五專前 3 年之學生、相當於高中階段之非學校型態實驗教育學生。	作文 寫字 國語字音字形 閩南語字音字形 客語字音字形 國語演說 國語朗讀 閩南語朗讀 客語朗讀 原住民族語朗讀	本土語情境式演說(閩、客、原)
<b>教師組</b>	本市公私立高級中等以下學校、海外臺灣學校、臺商子女學校及幼兒園之編制內專任合格有給職教師。		本土語演說(閩、客、原)
<b>社會組</b>	除前列身分外，各界人士(含校長、實習教師、代理、代課教師、研究生、大專院校生等)均可參加。		

註 1. 相當國小、國中或高中教育階段之非學校型態實驗教育學生(學籍設於本市學校或本局)，得以國小、國中或高中組身分報名市賽(採個別報名，不列入團體成績計算)，於報名期限內檢附紙本報名表(如附件 2-1)寄送本局社教科審核(免線上報名)。

註 2. 海外臺灣學校、臺商子女學校學生或教師設籍於本市者，得以學生組或教師組身分報名市賽(採個別報名，不列入團體成績計算)，於報名期限內檢附紙本報名表(附件 2-1、附件 2-2)及戶籍謄本寄送本局社教科審核(免線上報名)。

註 3. 社會組報名資格補充說明(須符合下列條件之一)：

(1)依戶籍所在地：112 年 11 月 1 日前須設籍本市 6 個月以上，報名時應檢附**戶籍謄本**。

(2)依服務機關所在地：於本市各機關學校服務，報名時應檢附**服務單位出具之證明**。

(3)依就讀學校所在地：就讀於本市大專院校之學生，報名時應檢附**學生證影本**。

## 陸、競賽員名額及限制

### 一、國小、國中、高中學生組：

競賽項目	各校可報名 人數上限	班級規模達以下標準每項目可再增報 1 人		
		高中學生組	國中學生組	國小學生組
作文、寫字、國語字音字形	1 人	40 班以上學校，每項目可增報 1 人；如列為原住民族重點學校，原住民族語朗讀項目(每族)可再增報 1 人。	30 班以上學校，每項目可增報 1 人。	50 班以上學校，每項目可增報 1 人。
閩南語字音字形、客語字音字形	6 人			
國語演說、國語朗讀、閩南語情境式演說、閩南語朗讀	1 人		<b>國小、國中組演說、朗讀及情境式演說經由分區初賽晉級</b>	
客語情境式演說、客語朗讀、原住民族語朗讀(每族)、原住民族語情境式演說(每族)	2 人			

備註：

一、學生組種子競賽員不受各校可報名人數之限制。

二、為保障轉學生競賽權益，競賽員完成報名後轉學至他校，具有代表他校參賽權益，不受他校參賽名額限制，惟原校不得再派員遞補參賽名額。

**二、教師、社會組：**教師組經校內推選，各校每項目限 1~2 人報名；社會組採個人報名方式，不受單位名額限制(編制內合格教師不得報名社會組，未依規定報名者，取消競賽資格)。

### 柒、學生組種子競賽員

一、符合種子競賽員資格者免參加校內選拔，不受各校可報名人數之限制，於市賽報名期間由競賽員所屬學校線上填送報名表件。

(一)**一般種子：**112 年 8 月為國小二至六年級、國(高)二、國(高)三、近兩年內(110、111 年)曾獲市賽南、北區第一名至第二名者。

(二)**跨學制種子：**112 年 8 月為國一或高一新生，近兩年內(110、111 年)曾獲市賽南、北區第一名至第四名者。

**二、跨學制種子請重視自身參賽權益，於報名期限內主動向新報到之學校提出增額報名；另請原就讀學校善盡提醒義務，務必通知競賽員本人、指導老師或新學校協助報名事宜。**

### 捌、競賽員共同限制

一、本競賽每位競賽員以參加一項目為限(包含本市 112 年語文競賽試辦本土語文讀者劇場競賽)，不得跨語言、跨項、跨組報名，違者其競賽成績以零分計算。

二、凡曾獲得全國語文競賽決賽該語言該項該組第一名、特優者，不得再參加本市該語言該項該組之競賽，違者其競賽成績以零分計算。

三、為維護比賽公平性，種子競賽員若報名參加分區初賽，視同放棄原種子資格，如成績未達晉級市賽，則不得再以種子報名參加當年度市賽。

四、各競賽員不得擔任本競賽各語言各項各組評審委員，違者其競賽成績以零分計算。

五、競賽員資格若有不符，其成績不予採計，並追究相關人員責任。

六、報名完成後，如競賽員因故棄權，不得臨時派員遞補。

七、同一位競賽員之指導老師、本土語言(閩南、客、原住民族語)教學支援人員或專職族語教師各限一名，且不得為同一人，並以實際指導人員為準(指導老師身分不限學校正式編制教師，得為代課、代理、兼課及校外人士，經填列後不得更改)。

### 玖、市賽辦理方式

#### 一、競賽時限

競賽項目	競賽時限	競賽組別	
靜態競賽	作文	限 90 分鐘	各組
	寫字	限 50 分鐘	各組
	國語字音字形	限 10 分鐘	各組
	閩南語、客語字音字形	限 15 分鐘	各組

競賽項目		競賽時限	競賽組別
動態競賽	演說	限 4~5 分鐘	國小學生組、國中學生組
		限 5~6 分鐘	高中學生組、社會組、教師組(原住民族語)
		限 7~8 分鐘	教師組(國語、閩南語、客語)
	朗讀	限 4 分鐘	各組
	情境式演說	限 2~3 分鐘	圖片表述：國小學生組、國中學生組
		限 3~4 分鐘	圖片表述：高中學生組
限 2 分鐘		評判委員提問： 國小學生組、國中學生組、高中學生組	

## 二、競賽內容規範

### (一) 作文：

1. 各組題目當場公布，競賽用稿紙當場發給，限用藍、黑色原子筆或鋼筆書寫。
2. 文言、語體不加限制，但不得用詩歌韻文寫作；應使用標準字體，並詳加標點符號。

### (二) 寫字：

1. 書寫內容：以教育部公布之標準字體為準，請參閱：  
<http://stroke-order.learningweb.moe.edu.tw/home.do>。  
(1) 各組書寫內容當場公布，競賽用有格宣紙當場發給。  
(2) 一律以傳統毛筆書寫楷書，不得使用其他筆類如自來水筆等。
2. 字體大小：  
(1) 國小、國中、高中學生組：7 公分見方，用 6 尺宣紙 4 開「90 公分×45 公分」書寫。  
(2) 教師、社會組：8 公分見方，用 6 尺宣紙 4 開「90 公分×45 公分」書寫。
3. 各組字數均為 50 字。

### (三) 字音字形：限用藍、黑色原子筆或鋼筆書寫，塗改不計分。

1. 國語：各組均為 200 字(字音、字形各 100 字)。  
(1) 字音以教育部 88 年 3 月 31 日臺(88)語字第 88034600 號函公布之「國語一字多音審訂表」為準，請參閱 <http://goo.gl/7isYiA>。  
(2) 字形以教育部公布之「常用國字標準字體」為準，請參閱 <http://goo.gl/nmKbzJ>。
2. 閩南語：各組均為 200 字(漢字書寫標音、標音書寫漢字各 100 字)。  
(1) 拼音以教育部 95 年 10 月 14 日臺語字第 0950151609 號函公布之「臺灣閩南語羅馬字拼音方案」正式版為準。詳細內容請參閱：<https://bit.ly/2YWqshP> 及使用手冊 <https://bit.ly/2UcLYve>。  
(2) 漢字使用以教育部公布之《臺灣閩南語常用詞辭典》為準，詳細內容請參閱：<https://twblg.dict.edu.tw/>。
3. 客語：各組均為 200 字(漢字書寫標音、標音書寫漢字各 100 字)。  
(1) 拼音以教育部 101 年 9 月 12 日臺語字第 1010161610 號函修正公布之「客家語拼音方案」為準，詳細內容請參閱：<https://bit.ly/2log8Jw>。

(2) 漢字以教育部 111 年 4 月 29 日修正公布之《臺灣客家語常用詞辭典》為準，詳細內容請參閱：<https://hakkadict.moe.edu.tw/>。

(四) 演說：

1. 除國語、閩南語、客語教師組競賽員於登臺前 32 分鐘當場抽定一題外，其他各語言各項各組別競賽員於登臺前 30 分鐘當場抽定 1 題(原住民族教師組為前 30 分鐘)。
2. 國語演說：各組當場抽定 1 題(題目不事先公布)。
3. 閩南語、客語演說(教師、社會組)：當場抽定 1 題(題目不事先公布)。
4. 原住民族語演說(教師、社會組)：當場抽定 1 題(題目不事先公布)。

(五) 朗讀：

1. 除閩南語、客語之教師組及社會組於登臺前 32 分鐘當場抽定 1 題外，各語言各項各組競賽員於登臺前 8 分鐘當場抽定 1 題。
2. 國語朗讀：
  - (1) 高中學生組：以文言文為題材(112 年全國賽公布之篇目)，當場抽定 1 篇。
  - (2) 其餘各組：皆以語體文為題材，當場抽定 1 篇(篇目不事先公布)。
3. 閩南語、客語：
  - (1) 國小學生、國中學生、高中學生組：皆使用 112 年全國賽公布之篇目，當場抽定 1 篇。
  - (2) 教師組、社會組：當場抽定 1 篇(篇目不事先公布)。
4. 原住民族語朗讀個別化文稿修正注意事項(附件 4-1)：
  - (1) **原住民族語朗讀使用 112 年全國賽公布之篇目，當場抽定 1 篇**
  - (2) 因應各族語方言別慣用詞彙不同，請依既有格式進行修正，修改處請以「**粗體字並加底線**」方式呈現。除羅馬拼音外，不得加註其他任何記號。
  - (3) 請將修正篇目連同「原住民族語朗讀修正篇目浮貼資料表」(附件 4-2)，於 112 年 9 月 7 日(星期四)前將電子檔寄至本局社教科吳小姐 [kimil002@kcg.gov.tw](mailto:kimil002@kcg.gov.tw) 收，另印製 A3 紙本 1 式 4 份(背後右下角黏貼資料表)於 112 年 9 月 7 日(星期四)前掛號郵寄或親送至光華國小教務處(806 高雄市前鎮區廣西路 57 號)，逾時寄出則以全國公布之篇目為限。

(六) 情境式演說：

- 1、各語言各組圖片題目，於競賽員登臺前 30 分鐘，當場親手抽定。
- 2、各語言各組競賽員演說完畢後，評判委員就其表述內容，以該競賽項目之語別(種)向競賽員進行提問。

◎抽題時間與上臺時限對照表。

項目		組別				
		國小學生組	國中學生組	高中學生組	教師組	社會組
演說 / 情境式演說	國語	登臺前 30 分抽題， 限時 4~5 分		登臺前 30 分抽題， 限時 5~6 分	登臺前 32 分抽題， 限時 7~8 分	登臺前 30 分抽題， 限時 5~6 分
	閩南語	※情境式演說 登臺前 30 分抽題， 限時 2~3 分， 提問 2 分		※情境式演說 登臺前 30 分抽題， 限時 3~4 分， 提問 2 分		
	客語					
	原住民族語				登臺前 30 分抽題， 限時 5~6 分	
朗讀	國語	登臺前 8 分抽題， 限時 4 分				
	閩南語	登臺前 8 分抽題， 限時 4 分			登臺前 32 分抽題， 限時 4 分	
	客語	登臺前 8 分抽題， 限時 4 分				
	原住民族語					

三、競賽評判標準

(一) **作文**：內容與結構 50%，邏輯與修辭 40%，字體與標點 10%。

(二) **寫字**：筆法 50%，結構與章法 50%。

1. 錯別字或漏字每字扣均一標準分數 3 分，未及寫完者，每少寫 1 字扣均一標準分數 2 分。

2. 一律以教育部公布之標準字體為書寫標準，請參閱 <https://goo.gl/CfDU>。

(三) **字音字形**：

1. 一律書寫標準字體，每字 0.5 分，塗改一律不計分。

2. 分數相同者，以正確美觀予以評定名次。

(四) **演說**：

1. 語音(發音、語調、語氣)40%、內容(見解、結構、詞彙)50%、臺風(儀容、態度、表情)10%。

2. 時間：超過或不足時，每半分鐘扣均一標準分數 1 分，未足半分鐘仍以半分鐘計；惟誤差在 3 秒以內者，考量按鈴操作，不予扣分。

(五) **朗讀**：

1. 語音(發音、聲調)45%、聲情(語調、語氣)45%、臺風(儀容、態度、表情)10%。

2. 國語語音以教育部 88 年 3 月 31 日公布之「國語一字多音審訂表」為準。

(六) **情境式演說**

1. 內容完整：內容切合主題，演繹完整，舉例生活化。

2. 表達流暢：口齒清晰流暢，語音正確，用詞精準。

3. 深具創意：思維創新，觀點看法有獨特見解。

4. 從容自信：態度從容，表情自然，侃侃而談，具說服力。

5. 生動自然：演說生動，肢體動作自然合宜，表現大方自在。

6. 對答如流：依據提問回答自然流暢，言之有物，敏捷流利。

7. 時間：演說時間超過或不足時，每半分鐘扣均一標準分數 1 分，未足半分鐘，以半分鐘計；惟誤差在 3 秒內者，考量按鈴操作，不予扣分。

8. 原住民族語競賽員在演說及問答時以族語為主，得適時穿插國語。

#### 四、報名作業

(一) 線上報名：請於 112年8月26日(星期一)至8月18日(星期五) 至市賽報名系統(網址：<http://lang.kh.edu.tw/final/>) 登錄及填寫報名資料，逾期不予受理。

(二) 繳交報名表件：請於 依下列規定辦理。

1. 學生組、教師組競賽員(由學校統一寄送資料)：

(1) **動態項目個人報名表及授權同意書**：系統填報後，請線上列印動態項目個人報名表，由競賽員簽署「著作授權暨錄影錄音授權同意聲明」(格式如附件 2-1) 未成年者由其法定代理人或監護人代為簽署。確認所有動態項目個人報名表均簽署完成，以學校為單位掃描成一個檔案上傳至系統(檔名請以【**學校名稱-授權**】命名)，以備查驗。

(2) **報名總表**：確認報名資料無誤後，請線上列印報名總表，由承辦人、主任、校長核章(格式如附件 5)，掃描成一個檔案上傳至系統(檔名請以【**學校名稱-總表**】命名)，以備查驗。

(3) **種子競賽員得獎證明**：各校如有學生種子報名參賽，請檢附近兩年(110、111 年)市賽得獎獎狀或相關證明，以學校為單位掃描成一個檔案上傳至系統(檔名請以【**學校名稱-種子**】命名)，以備查驗。

註. 種子競賽員須以 112 年度 8 月之身分向就讀學校申請增額報名並檢附得獎證明(跨學制種子請重視自身參賽權益，於報名期限內主動向新報到之學校提出增額報名；另請原就讀學校善盡提醒義務，務必通知競賽員本人、指導老師或新學校協助報名事宜)。

2. 社會組(以個人報名方式)：系統填報後，請線上列印動態項目個人報名表，簽署「著作授權暨錄影錄音授權同意聲明」(格式如附件 2-2)，連同證明文件(設籍本市 6 個月以上戶籍謄本、服務單位證明、學生證影本其中一項)於 8 月 18 日(星期五) 前，掃描成一個檔案上傳至系統，檔名請以【**姓名-身分證字號**】命名，以備查驗(參加靜態項目者僅需上傳證明文件)。報名相關疑義請洽本局社教科吳小姐(07-7995678 分機 3088)。

(三) **報名資料勘誤**：請於 112 年 8 月 18 日(星期五)前 登入系統檢核報名資料之正確性，如有資料漏填或誤植情形，須於 8 月 23 日(星期三)前 函文本局申請異動，逾時不予受理。

(四) 注意事項：

1. 學生組及教師組競賽員請由所屬學校統一線上報名，並於時限內上傳報名表件(學生組以 112 年 8 月之就學身分報名)。

2. 未於時限內上傳報名表件者，視同未完成報名手續，其報名資格將不予採計。

3. 身心障礙人士如有特殊場地或競賽需求，請於報名時一併提出。

4. 參加動態項目(演說、朗讀)競賽員之影音、影像、著作及肖像權等歸屬主辦單位所有，報名時應簽署「著作授權暨錄影錄音授權同意聲明」，未成年者另由法定代理人或監護人代為簽署。

5. 請學校務必確認上傳報名表件與報名系統資料一致。

## 五、抽籤及領隊會議

- (一) 112年9月1日(星期五)上午9時於新甲國小舉行，並以各項各組為單位進行電腦抽籤。
- (二) 各校指派一員參加(不另函通知)，並請惠予出席人員公假登記。
- (三) 不克參加者屆時請至市賽網站(<http://lang.kh.edu.tw/final/>)查看公告訊息。

## 六、計分方式

(一) 個人成績：除字音字形項目外，一律採用王炬教授均一法計列。

1. 全國賽代表權：採不分區擇優取前二名代表本市參加全國賽。
2. 市賽獎勵方式：分南、北兩區評定名次，並依分區名次核發獎狀。
3. 競賽員之成績以均一法計算如出現同分情形，改以原始總分比序。

(二) 團體成績：(以學校為單位計算)

1. **基本分**：凡各校參加一項目即得基本分數1分(含分區初賽)，市賽未帶證件或任一違規事項(參照附件1)則扣團體基本分數1分。
2. **競賽分**：各校參加各項成績獲南、北區第一名者另獲得20分、第二名16分、第三名12分、第四名10分、第五名8分、第六名6分(參加同項同組有2人以上獲前六名者，競賽分數擇優採計1人)。

七、成績公布：競賽當日於市賽網站(<http://lang.kh.edu.tw/final/>)開放成績查詢，正式成績以本局網站公告為準。

## 八、市賽獎勵

(一) **個人獎**：市賽獎勵名次以南、北區分開計列，全國賽代表權不分區錄取最高分前二名。各項各組取前六名為優勝，依成績錄取南、北區前五名各1人，第六名則依各組參賽人數酌取若干(0分者不頒發名次)。推選、客語字音字形總分未達該項該組平均以上者，得經評審會議決議予以名次或從缺。優勝名額分配如下表(未達13人時以三分之二為原則錄取優勝)：

參賽人數	100人以上	62~100人	55~61人	48~54人	41~47人	34~40人	27~33人	20~26人	13~19人	10~12人	7~9人	4~6人	1~3人
優勝名額	33人	27人	22人	20人	18人	16人	14人	12人	10人	8人	6人	4人	2人

1. 南、北區各項各組獲前六名之競賽員頒發本局獎狀一紙。
2. 國小、國中學生組靜態競賽(作文、寫字、字音字形)依初賽五區計算前四名頒發獎狀。
3. 學生組優勝競賽員依其就讀學校敘獎辦法予以獎勵。
4. 教師組競賽員獲南、北區第一、二名由各校依權責辦理嘉獎2次，第三至五名嘉獎1次。
5. 社會組優勝競賽員由其服務單位依相關規定敘獎。

(二) **指導獎**：

1. 指導學生獲南、北區各項各組前六名之指導老師及本土語教學支援人員(限閩、客、原民語)或專職族語教師頒發本局獎狀一紙。
2. 國小、國中學生組靜態競賽(作文、寫字、字音字形)依初賽五區計算前四名頒發指導獎狀。

3. 指導學生獲南、北區各項各組第一、二名之教師另由各校依權責辦理嘉獎 2 次，第三至五名嘉獎 1 次。
4. 同一教師指導學生分別獲得同項同組各名次時，以最高名次敘獎；指導不同項目或組別獲獎時，其敘獎得以累計。
5. 指導人員之敘獎除校長須於 112 年 12 月 22 日(星期五)前報請本局核布外，各校得逕依本實施計畫本權責辦理敘獎事宜。

**(三) 成績證明：**

1. 各項各組未獲前六名，但成績達 80 分以上者核予成績證明。
2. 各項各組未獲前六名，但閩、客語字音字形總分達該項該組平均以上者核予成績證明。

**(四) 團體獎(以學校為單位)：**

1. 團體獎分學生組、教師組及原住民族語組，擇優錄取團體特優、優等、甲等獎若干名如下：

組別 獎項	學生組			教師組	原住民族語組 (含演說及朗讀)
	國小	國中	高中(職)		
特優	4	2	2	2	1
優等	6	4	3	4	2
甲等	10	6	4	6	3

註 1. 完全中學學生組團體獎依國小、國中、高中(職)3 組分開計算評比。

註 2. 教師組國小、國中、高中(職)教師採混合計算。

註 3. 若積分相同時，以「較高名次」的數量較多者獲勝，依此類推。

2. 團體獎學校敘獎：成績獲特優者，嘉獎二次 2 人、嘉獎一次 3 人；優等者，嘉獎二次 1 人、嘉獎一次 4 人；甲等者，嘉獎一次 5 人。

- (五) 獎狀及成績證明：依獲得等第發給獎狀，獎狀及成績證明於比賽結束後 2 個月內由承辦單位寄送至各校轉發得獎者。獎狀及成績證明如有姓名誤(漏)植等情事，請參賽學校於 112 年 12 月 29 日(星期五)中午 12 時前，將誤(漏)植獎狀掛號郵寄或快遞寄送至高雄市政府教育局社會教育科吳小姐，並提供正確資料，以利更正作業。另獎狀及成績證明遺失、損毀，得獎人均得以書面向本局申請獲獎證明，本局另以函文證明之，不再補發獎狀及成績證明。

**壹拾、申訴規定**

- 一、申訴評議會：由主辦單位遴選委員組成(組成方式詳如附件 6-2)，受理競賽當天提出之申訴案件。
- 二、申訴人資格：學生組以學校代表、指導老師(含本土語教支人員、專職族語教師)為限；教師、社會組以競賽員本人為限。
- 三、申訴程序：應由申訴人填具書面申訴單(如附件 6-1)，至遲於該組比賽結束(含評判講評時間)後 1 小時內向大會申評會提出，逾時不予受理(申訴處理流程詳如附件 6-2)。
- 四、申訴範圍：以違反競賽規則、秩序、競賽人員資格及各語言字音字形組答案為限，對評判委員之評分及其他如技術性、學術性者不得提出申訴。



五、申訴結果：申訴事項經申評會討論決議後，另將評議結果電復申訴人。

### 壹拾壹、全國賽報名及集訓

- 一、市賽各項各組不分區獲前二名之競賽員應代表本市參加112年全國語文競賽。
- 二、以上獲市代表資格者，本局將由系統匯入全國賽報名資料，若須更動請於112年9月28日(星期四)前函報本局。另請於112年9月28日(星期四)前將參加全國賽報名表、錄影錄音及著作授權同意書等紙本資料寄至新甲國小教務處收，屆時請至市賽網站(<http://lang.kh.edu.tw/final/>)填報。
- 三、**獲市代表資格者若不克參加全國賽，應繳交「放棄參加全國語文競賽聲明書」**，由其就讀學校或服務單位於112年9月28日(星期四)前函報本局備查，經核准後由該項該組不分區之成績依序遞補，餘依序類推。
- 四、成績未達標準得從缺或不足額錄取，另由本局邀請或推薦專長人士代表本市參賽。
- 五、凡取得全國賽資格之競賽員，**應全程參加本局10月至11月份舉辦之集訓課程**(集訓項目及時間另行公告)，不得無故缺席。

### 壹拾貳、附則

- 一、各級學校應確實辦理校內初賽，並留存紀錄資料備查。
- 二、競賽當日原則上校內不提供參賽人員停車(詳細資訊將於領隊會議中公告)，請競賽員提早抵達會場，避免延誤報到時間。
- 三、本競賽提供現場轉播服務，請勿進入比賽會場，講評內容將於競賽一週後以錄影方式提供於高雄市語文競賽網站上(網址：<http://lang.kh.edu.tw/>)，定期公告後撤下講評影片。
- 四、本次競賽「開放」家長陪同，請競賽員提前到場。
- 五、競賽員、陪同人員、工作人員及評審委員，仍建議全程佩戴口罩(請自行攜帶口罩)，競賽員上臺競賽期間得不佩戴口罩。
- 六、參賽學生當日有發燒症狀(發燒額溫 $\geq 37.5^{\circ}\text{C}$ ，複檢仍耳溫 $\geq 38^{\circ}\text{C}$ )及確診者，請於報到時主動告知，將由承辦學校安排至隔離區，動態競賽項目參賽員調整至該組最後一位上台，且應全程佩戴口罩參加比賽；靜態競賽項目參賽員安排至備用場地比賽並全程佩戴口罩。
- 七、競賽結束後，由工作人員協助引導離開試場，並迅速離開校園，不在校園逗留。
- 八、凡參加本競賽(含集訓)之相關人員(競賽員、指導老師、帶隊老師及工作人員)，競賽(含集訓)期間一律給予公假登記，工作人員賽前場布及彩排時間亦給予公假登記；教師組競賽員、指導老師、帶隊老師及工作人員於假日參加者，得於活動結束後2年內以課務自理方式覈實補休。
- 九、承、協辦單位有功人員之敘獎俟活動結束後專案另簽辦理。
- 十、指導人員之敘獎除校長須於112年12月22日(星期五)前報請本局核布外，各校得逕依本實施計畫本權責辦理敘獎事宜。
- 十一、競賽當日如遇天災或疫情，致本市宣布停止上課，即停止辦理競賽，另擇期舉行；另為因

應嚴重特殊傳染性肺炎（COVID-19）防制，得隨時調整應試防疫措施及競賽日期，本局將另行公告於本局網站及本市語文競賽網站。

十二、本實施計畫經核定後實施，修正時亦同。

## 競賽員注意事項暨違規裁處一覽表

### 壹、共同注意事項

- 一、競賽員資格如有不符，其競賽成績以零分計算。
- 二、競賽員請持證明文件至競賽場地辦理報到手續，領取「競賽序號證」配掛於胸前，進入教室後按序號安靜就座。報到時間結束時未完成排隊者視同逾時，不予受理報到並以棄權論。
- 三、競賽員報到時應攜帶**附有照片**之證明文件：學生證、在學證明、身分證、健保卡、駕照或有效期限內之護照其中一項，非上述列舉之證件均視為未帶證件(在學證明書範本如附件 3，學校若欲使用學校開立之在學證明，須符合本計畫範例之規範，例如：在學證明須包含學校圖防、學生生日、年級、照片等)，身分若有疑議時得先准予參賽，由大會拍照以備後續查驗。未帶證件者扣均一標準分數 1 分，並請學校代表或競賽員本人簽具切結，另須於 112 年 9 月 18 日(星期一)前完成補件(請傳真至 7406590 本局社教科吳小姐收)，逾時補件則取消競賽資格。未帶證件另扣學校團體基本分數 1 分。
- 四、競賽員不得攜帶手機、呼叫器、計時器及具有記憶和搜尋功能之電子器材進入競賽場地，違者扣均一標準分數 2 分。若攜帶計時器(以一般的手錶為主)進場，須不具聲響功能，於比賽期間內，計時器若發出任何聲響，扣均一標準分數 2 分。
- 五、競賽員進入比賽教室後禁止與其他競賽員或評審委員交談，違者扣均一標準分數 1 分。
- 六、若該競賽試場有中場休息，休息結束時應立即進入比賽教室，違者扣均一標準分數 2 分。

### 貳、靜態項目共同注意事項

- 一、不得將參考資料或書籍攜入競賽場地，違者扣均一標準分數 1 分，並由工作人員暫予保管攜入之資料或書籍。
- 二、競賽時間未開始，不得翻閱試題卷，違者其競賽成績以零分計算。
- 三、試卷上不得註記校名、姓名或單位名稱等可供辨識身分之資訊，違者其競賽成績以零分計算。
- 四、不得提早交卷，違者其競賽成績以零分計算。
- 五、競賽時間結束，聞監場人員喊「停筆起立」口令後，不得繼續作答，違者其競賽成績以零分計算。
- 六、逾時不繳卷者，其競賽成績以零分計算。

### 參、動態項目共同注意事項

- 一、競賽員不得穿著繡有校名、姓名或可供辨識身分之服裝進入比賽場地，違者其競賽成績以零分計算。
- 二、競賽員上臺不得報出校名、姓名或單位名稱等可供辨識身分之資訊，違者其競賽成績以零分計算。
- 三、競賽員上臺時請報出競賽序號及題目號。

### 肆、作文注意事項

- 一、各組比賽時間以 90 分鐘為限(比賽開始後 10 分鐘內仍未入場者，以棄權論)。
- 二、文言、語體不加限制，但不得用詩歌韻文寫作；限用藍、黑色原子筆或鋼筆書寫。

三、應使用標準字體，並詳加標點符號。

四、不得攜帶試題、試卷出場，違者扣均一標準分數 1 分。

## 伍、寫字注意事項

一、各組比賽時間以 50 分鐘為限(比賽開始後 10 分鐘內仍未入場者，以棄權論)。

二、一律用傳統毛筆書寫楷書，依照題目紙書寫，不必加標點符號。

三、用紙一律由大會提供(以一張為限)，另提供 A5 試墨紙一張；在監場人員喊「開始」口令後始得進行試墨，違者扣均一標準分數 1 分。

四、凡未寫完或有錯別字、漏字，均依規定扣分。

五、比賽用紙下，除為避免墨色暈開得鋪墊布外(競賽員自備)，不可墊置其他物品(如：預畫之九宮格、米字格、尺規、字帖等)，違者其競賽成績以零分計算。

六、競賽員應使用大會分發之試墨紙及宣紙書寫，不得將自備紙張攜入競賽場地，違者扣均一標準分數 1 分，並由工作人員暫予保管攜入之紙張。

七、不得攜帶試題、試卷出場，違者扣均一標準分數 1 分。

## 陸、字音字形注意事項

一、國語字音字形競賽時間為 10 分鐘，閩、客語字音字形為 15 分鐘(比賽開始時仍未入場者，以棄權論)。

二、應於競賽前 10 分鐘入場就座，聽候監場人員宣布注意事項及分發題卷。

三、填寫題卷時，限用藍、黑色原子筆或鋼筆書寫，字體一律以標準字體書寫。

四、答案填寫後不得塗改，塗改後該題不予計分(不得使用擦擦筆)。

五、如為破音字，應直接注破讀的音，不必加注本音(如為几化韻、隨韻衍聲及一七八不變讀，直接加注讀音)。

六、不得於桌面墊置其他物品，違者其競賽成績以零分計算。

七、不得攜帶試題、試卷出場，違者其競賽成績以零分計算。

## 柒、演說注意事項

一、各組第一號抽題前 10 分鐘進行競賽規則說明。

二、競賽員上臺前 30 分鐘(國語、閩南語、客語教師組則為前 32 分)抽題，抽題後立即進入預備席就座，可參閱資料，但不得與其他人員交談，靜候工作人員呼號，聞呼號後立即上臺演說，如連續唱名 3 次未應者，以棄權論。

三、預備席皆備有由大會提供的碼表作練習，使用前請記得按歸零鍵。

四、競賽員不得攜帶道具上臺演說，違者扣均一標準分數 1 分。

五、計時方式：競賽員一開口即計時，如超過 1 分鐘未開始，以棄權論。

六、演說題目與所抽題目不符者，視同表演賽，其競賽成績以零分計算。

七、演說時間由碼表控制，下限時間到按一次鈴聲(短音)，上限時間到按兩次鈴聲(一短音一長音)，此時競賽員應立即結束演說下臺。

八、演說時間不足或超過，每半分鐘由監場人員扣均一標準分數 1 分(不足半分鐘者，仍以半分鐘計；惟誤差在 3 秒以內者，考量按鈴操作，不予扣分)。

## 捌、情境式演說注意事項

一、各組第一號抽題前 10 分鐘進行競賽規則說明。

- 二、競賽員上臺前 30 分鐘抽題，抽題後簽名確認所抽題號，並將圖稿、文具用品、裝水容器攜帶至預備席，但不得與其他人員交談，靜候工作人員呼號，聞呼號後立即上臺演說，如連續唱名 3 次未應者，以棄權論。演說內容與所抽圖稿呈現不符者，競賽成績以零分計算。
- 三、預備席皆備有由大會提供的碼表作練習，使用前請記得按歸零鍵。
- 四、競賽員登臺前將個人物品置於原預備席上，僅能攜帶圖稿上臺，下臺後請至座位席等候。
- 五、競賽員不得攜帶道具上臺演說，違者扣均一標準分數 1 分。
- 六、計時方式：競賽員一開口即計時，如超過 1 分鐘未開始，以棄權論。
- 七、演說時間由碼表控制，國小學生組、國中學生組 2 分鐘一到，高中學生組 3 分鐘一到，按 1 次鈴聲(短音)；國小學生組、國中學生組 3 分鐘，高中學生組 4 分鐘一到，按 2 次鈴聲(1 短音 1 長音)，競賽員宜儘速結束演說等待評判提問。
- 八、演說時間不足或超過，每半分鐘由監場人員扣均一標準分數 1 分(不足半分鐘者，仍以半分鐘計；惟誤差在 3 秒以內者，考量按鈴操作，不予扣分)。
- 九、詢答時間為 2 分鐘(含評判提問時間)，採一問一答，題數視競賽員回答狀況而定。時間由碼表控制，1 分 30 秒時，按 1 次鈴聲(短音)；時間一到，按 2 次鈴聲(1 短音 1 長音)，競賽員宜儘速結束回到座位席。

## 玖、朗讀注意事項

- 一、各組第一號抽題前 10 分鐘進行競賽規則說明。
- 二、除閩南語、客語之教師組及社會組於登臺前 32 分鐘當場抽定 1 題外，其餘各項各組競賽員於上臺前 8 分鐘抽題，領到題卷後立即進入預備席就座，不得與其他人員交談，靜候工作人員呼號，聞呼號後立即上臺朗讀，如連續唱名 3 次未應者，以棄權論。
- 三、準備時，國語朗讀競賽員國小、國中及高中學生組除字典、辭典及教育部頒「國語一字多音審訂表」；國語朗讀競賽員教師組、社會組除教育部頒「國語一字多音審訂表」；閩南語、客語朗讀競賽員除「臺灣閩南語羅馬字拼音方案」、「客家語拼音方案」，其他書籍及自備之朗讀題卷資料，均不得攜至預備席，違者扣均一標準分數 1 分。
- 四、競賽員登臺朗讀時應使用大會分發之題卷，並可在所抽到之題卷上加註記號；不得使用自備之朗讀題卷，違者其競賽成績以零分計算。
- 五、計時方式：競賽員一開口即計時，如超過 1 分鐘未開始，以棄權論。
- 六、朗讀時間各組均為 4 分鐘，時間一到按 1 次鈴聲(短音)，應立即下臺並將文稿繳回。

## 拾、其他注意事項

- 一、本競賽提供現場轉播服務，請勿進入比賽會場。
- 二、競賽員請依規定時間完成報到手續，競賽時若有特殊需求需中途離開，請舉手由工作人員上前協助(請於競賽員上、下臺之間舉手，避免干擾比賽進行)，不得任意離場。
- 三、演說、朗讀之競賽員應依規定上臺，下臺時請聽從工作人員指示安靜離開教室。
- 四、有各項競賽爭議或本注意事項未盡之規定，均得由大會臨時召開會議裁決之。

## 違規裁處規定一覽表

說明：有關競賽之爭議或本裁處規定如有未盡事宜，均送交申訴評議委員會裁決，並依其決議為準，各競賽單位不得提出異議，惟將列入賽後檢討事項之一。

裁處	違規情形
<b>競賽成績 以零分計算</b>	1、凡曾獲得本競賽決賽該語言該項該組第1名、特優，再參加該語言該項該組之競賽。
	2、各競賽員每年每人以參加1項為限，跨語言、跨項、跨組報名者。
	3、各競賽員擔任各語言各項各組決賽評判。
	4、競賽員資格不符。
	5、演說、情境式演說、朗讀項目競賽員穿著競賽單位制服或校服。
	6、演說、情境式演說、朗讀項目競賽員報出姓名、校名或代表之競賽單位。
	7、作文項目競賽員於文稿中提及姓名、校名或代表之競賽單位。
	8、演說、情境式演說題目與所抽題目不符。
	9、朗讀競賽員使用自備之朗讀題卷。
	10、作文競賽員於競賽時間未開始，拆閱試題袋。
	11、作文競賽員提早交卷。
	12、作文競賽員競賽逾時不繳卷。
	13、作文競賽員於競賽時間結束時仍繼續書寫。
	14、寫字競賽員於競賽時間未開始，翻閱試題卷。
	15、寫字競賽員提早交卷。
	16、寫字競賽員競賽逾時不繳卷。
	17、寫字競賽員於競賽時間結束時仍繼續書寫。
	18、寫字競賽員在比賽用紙下墊置其他物品（如：預畫之九宮格、米字格、尺規等）。
	19、字音字形競賽員於競賽時間未開始，翻閱試題卷。
	20、字音字形競賽員提早交卷。
	21、字音字形競賽員攜帶試題、試卷出場。
	22、字音字形競賽員競賽逾時不繳卷。
	23、字音字形競賽員在桌面墊置其他物品。
	24、字音字形競賽員於競賽時間結束時仍繼續填寫。
<b>棄權</b>	1、競賽員冒名頂替者（以身分證或戶口名簿為憑）。
	2、競賽員逾報到時間
	3、演說、情境式演說競賽員超過一分鐘未開始進行演說
	4、朗讀競賽員超過一分鐘未開始進行朗讀
	5、作文競賽員書寫其他文字或註記
	6、作文競賽員撕開彌封處
	7、寫字競賽員書寫其他文字或註記
	8、寫字競賽員撕開彌封處
	9、字音字形競賽員書寫其他文字或註記

裁處	違規情形
	10、字音字形競賽員撕開彌封處
扣均一標準分數1分	1、動態組競賽員與評判委員及其他競賽員交談
	2、靜態組競賽員與其他競賽員交談
	3、裝水容器或其他物品打翻、掉落或發出聲響影響比賽進行
	4、演說、情境式演說競賽員攜帶道具上臺
	5、情境式演說競賽員攜帶參考資料至預備席
	6、國語朗誦國小、國中及高中學生組競賽員攜帶字典、辭典及教育部頒「國語一字多音審訂表」；國語朗讀教師組、社會組競賽員攜帶教育部頒「國語一字多音審訂表」；閩南語、客語朗讀競賽員攜帶「臺灣閩南語羅馬字拼音方案」、「客家語拼音方案」除於之書籍至預備席。
	7、作文競賽員將參考資料或書籍攜入競賽會場。
	8、作文競賽員私自攜帶試題、試卷出場。
	9、寫字競賽員將參考資料、書籍或紙張攜入競賽會場。
	10、寫字競賽員自備試墨用紙
	11、寫字競賽員於監場人員發開始口令前試墨。
	12、寫字競賽員攜帶試題、試卷出場。
	13、字音字形競賽員將參考資料或書籍攜入競賽會場。
扣均一標準分數2分	1、競賽員中場休息結束後未進場，未等競賽結束即離開。
	2、攜帶行動電話（手機）、呼叫器、計時器及具有記憶和搜尋資料功能之電子器材等物品進場。

高雄市 112 年語文競賽市賽個人報名表--學生組

區別	<input type="checkbox"/> 南區 <input type="checkbox"/> 北區	組別	<input type="checkbox"/> 國小學生組 <input type="checkbox"/> 國中學生組 <input type="checkbox"/> 高中學生組		種子競賽員
				<input type="checkbox"/> 是 <input type="checkbox"/> 否	
動態項目	<input type="checkbox"/> 國語演說		<input type="checkbox"/> 閩南語情境式演說		<input type="checkbox"/> 客語情境式演說(_____腔)
	<input type="checkbox"/> 國語朗讀		<input type="checkbox"/> 閩南語朗讀		<input type="checkbox"/> 客語朗讀(_____腔)
	<input type="checkbox"/> 原住民族語情境式演說(_____族_____語)				
	<input type="checkbox"/> 原住民語朗讀(_____族_____語)				
靜態項目	<input type="checkbox"/> 國語字音字形		<input type="checkbox"/> 閩南語字音字形		<input type="checkbox"/> 客語字音字形(_____腔)
	<input type="checkbox"/> 寫字		<input type="checkbox"/> 作文		
* 客語報名時務必填列腔調：四縣、南四縣、海陸、大埔、饒平、詔安。					
* 原住民族語報名時務必填列族語、方言別：各種族語及方言別請參考附件 4-1 填寫。					
競賽員	姓名		性別		<input type="checkbox"/> 男 <input type="checkbox"/> 女
	出生年月日(西元)		身分證字號		
	就讀學校		就讀年級		
	聯絡電話		戶籍地址		
	通訊聯絡地址		備註		
指導老師 <small>一名為限</small>	姓名		服務單位		
	聯絡電話		電子郵件		
本土語言教學支援工作人員 <small>粵語教學 閩南語教學 客語教學 原住民語教學 一名為限</small>	姓名		服務單位		
	聯絡電話		電子郵件		
若晉級全國賽(僅能填報一名指導老師)指導老師為：		<input type="checkbox"/> 指導老師 <input type="checkbox"/> 本土語教支老師/ <input type="checkbox"/> 原住民族語教師		承左，該指導老師之身分證字號為：	
<b>高雄市 112 年語文競賽市賽錄影錄音授權同意聲明【動態項目】</b>					
立書人(法定代理人或監護人)謹此同意授權高雄市政府教育局對_____ (請填入競賽員姓名)參與本競賽之過程進行錄音及錄影，並得就競賽員在本競賽所為之演說/情境式演說/朗讀內容及所同意之錄音/錄影內容，非獨家、非專屬、不限地域授權高雄市政府教育局在教育推廣之目的範圍內進行利用，包括以實體與數位方式重製、改作、編輯、公開口述、公開演出、公開上映、公開傳輸或以其他方式利用，並得對第三人進行再授權。					
立書人(法定代理人或監護人)：_____ 簽章(全名)					
與競賽員關係：_____					
中華民國 112 年 月 日					
註 1. 學生組競賽員請所屬學校統一线上報名( <a href="http://lang.kh.edu.tw/final">http://lang.kh.edu.tw/final</a> )。					
註 2. 每位競賽員之指導老師、本土語言(閩南、客、原住民族語)教學支援人員、 <small>粵語教學</small> 各限一名，且不得為同一人，並以實際指導人員為準。					
註 3. 請各校線上填報後，於時限內掃描上傳「核章總表」(檔名【學校名稱-總表】)及「種子競賽員得獎證明」(檔名【學校名稱-種子】)；如為分區初賽晉級(國中小動態項目)，系統將直接匯入競賽員資料，請再次確認。					
註 4. 跨學制種子請重視自身參賽權益，務必主動通知新報到學校協助報名事宜。					
註 5. 報名資料送出前請務必仔細核對，以確保競賽員權益。					



高雄市 112 年語文競賽市賽個人報名表--教師、社會組

區別	<input type="checkbox"/> 南區 <input type="checkbox"/> 北區	組別	<input type="checkbox"/> 教師組(限正式教師)
			<input type="checkbox"/> 社會組(校長、實習教師、代課、代理教師、研究生、大專院校生限參加社會組)
動態項目	<input type="checkbox"/> 國語演說	<input type="checkbox"/> 閩南語演說	<input type="checkbox"/> 客語演說(_____腔)
	<input type="checkbox"/> 國語朗讀	<input type="checkbox"/> 閩南語朗讀	<input type="checkbox"/> 客語朗讀(_____腔)
	<input type="checkbox"/> 原住民語演說(_____族_____語)		
靜態項目	<input type="checkbox"/> 國語字音字形	<input type="checkbox"/> 閩南語字音字形	<input type="checkbox"/> 客語字音字形(_____腔)
	<input type="checkbox"/> 寫字	<input type="checkbox"/> 作文	

\*客語報名時務必填列腔調：四縣、南四縣、海陸、大埔、饒平、詔安。

\*原住民族語報名時務必填列族語、方言別：各種族語及方言別請參考附件 4-1 填寫。

競賽員	姓名		性別	<input type="checkbox"/> 男 <input type="checkbox"/> 女
	出生年月日 (西元)		身分證字號	
	服務單位		職稱	
	聯絡電話		戶籍地址	
	通訊聯絡地址		備註	

高雄市 112 年語文競賽市賽錄影錄音授權同意聲明【動態項目】

立書人(競賽員本人)謹此同意授權高雄市政府教育局對\_\_\_\_\_ (請填入競賽員姓名) 參與本競賽之過程進行錄音及錄影，並得就競賽員在本競賽所為之演說/朗讀內容及所同意之錄音/錄影內容，非獨家、非專屬、不限地域授權高雄市政府教育局在教育推廣之目的範圍內進行利用，包括以實體與數位方式重製、改作、編輯、公開口述、公開演出、公開上映、公開傳輸或以其他方式利用，並得對第三人進行再授權。

立書人(競賽員本人)：\_\_\_\_\_ 簽章(全名)

中華民國 112 年 月 日

註 1. 教師組經校內推選，各校每項目限 1~2 人報名；社會組採個人報名方式，不受單位名額限制。

註 4. 線上報名時間自 112 年 6 月 26 日(星期一)至 8 月 18 日(星期五)止，逾時不予受理。

註 2. 教師組：由學校統一線上報名並上傳簽署核章「總表」。

註 3. 社會組：線上報名後，將簽署授權之**動態項目個人報名表**、**證明文件**(設籍本市 6 個月以上戶籍謄本、服務單位證明、學生證影本其中一項)於於 8 月 18 日(星期五)前，掃描成一個檔案上傳至系統，檔名請以【**姓名-身分證字號**】命名，以備查驗(參加靜態項目者僅需上傳證明文件)。報名相關疑義請洽本局社教科吳小姐(07-7995678 分機 3088)

# 高雄市○○國民小學/中學 在學證明書

查學生 ○○○ 中華民國 年 月 日生

茲證明該生 112 學年度第 學期

為本校○年級在學學生，

實屬無訛，特此證明！

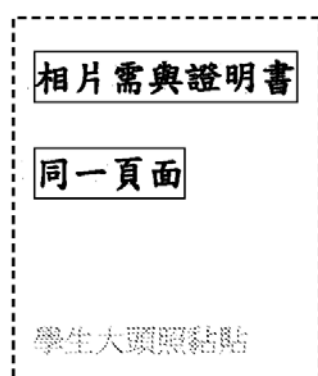

此證

高雄市○○國民小學/中學 校長

中華民國 年 月 日

### 客語腔調、原住民族語別說明

一、客語腔調分為四縣、南四縣、海陸、大埔、饒平、詔安 6 種。

二、原住民族 16 族 42 語言別名稱一覽表如下：

民族別代碼	民族別	語言別	語種序號
1	阿美族 (Amis)	南勢阿美語 (原稱:北部阿美語)	1
		秀姑巒阿美語 (原稱:中部阿美語)	
		海岸阿美語	
		馬蘭阿美語	
		恆春阿美語	
2	泰雅族 (Tayal)	賽考利克泰雅語	2
		澤敖利泰雅語	
		四季泰雅語	
		宜蘭澤敖利泰雅語	
		汶水泰雅語	3
		萬大泰雅語	4
3	排灣族 (Paiwan)	北排灣語	5
		中排灣語	
		南排灣語	
		東排灣語	
4	布農族 (Bunun)	卓群布農語	6
		卡群布農語	
		丹群布農語	
		巒群布農語	
		郡群布農語	

5	卑南族 (Pinuyumayan)	南王卑南語	7
		西群卑南語 (原稱:初鹿卑南語)	
		知本卑南語	
		建和卑南語	
6	魯凱族 (Rukai)	霧臺魯凱語	8
		大武魯凱語	
		東魯凱語	
		多納魯凱語	9
		茂林魯凱語	10
		萬山魯凱語	11
7	鄒族 (Cou)	鄒語(原稱阿里山鄒語)	12
8	賽夏族 (SaySiyat)	賽夏語	13
9	雅美族 (Yami)	雅美語	14
10	邵族 (Thao)	邵語	15
11	噶瑪蘭族 (Kebalan)	噶瑪蘭語	16
12	太魯閣族 (Truku)	太魯閣語	17
13	撒奇萊雅族 (Sakizaya)	撒奇萊雅語	18
14	賽德克族 (Seediq/Seejiq/Sediq)	都達賽德克語(原稱:都達語)	19
		德固達雅賽德克語(原稱:德固達雅語)	
		德鹿谷賽德克語(原稱:德路固語)	
15	拉阿魯哇族 (Hla'alua)	拉阿魯哇語	20
16	卡那卡那富族 (Kanakanavu)	卡那卡那富語	21

※說明：語言別以虛線表示者併為一組，以實線表示者另立一組比賽。

## 原住民族語朗讀個別化修正文稿說明

- 一、**修正說明**：為展現各族語方言特性，請依 112 年全國賽篇目公布篇目版面格式修正，正確發音及慣用詞彙修改處請以「**粗體加底線**」繕打；除羅馬拼音外，不得加註其他任何記號。
- 二、**寄電子檔**：請將修正篇目連同「原住民族語朗讀修正篇目浮貼資料表」(格式如下)電子檔，於 112 年 9 月 7 日(星期四)前寄至 kimil002@kcg.gov.tw 教育局社教科吳小姐收，並電話確認(07-7995678 分機 3088)。
- 三、**繳交紙本朗讀稿**：電子檔寄送後，請自行印製修正篇目 A3 紙本 1 式 4 份(每張背面右下角均需黏貼資料表)，於 112 年 9 月 7 日(星期四)前掛號郵寄或親送至光華國小教務處(806 高雄市前鎮區廣西路 57 號)。
- 四、請於時限內送達，**逾時寄出則以全國公告篇目為限**。

----- <黏貼於背面右下角> -----

原住民族語朗讀修正篇目黏貼資料表	
學校名稱	
承辦人姓名	
電話	(公) (手機)
競賽員姓名	
參賽組別	<input type="checkbox"/> 國小組 <input type="checkbox"/> 國中組 <input type="checkbox"/> 高中組
族語別 (含方言別)	_____族_____語

### 高雄市 112 年語文競賽市賽報名總表

編號	○○○○學校		班級數	承辦人	聯絡電話	電子信箱	
網路產生							
<input type="checkbox"/> 國小組 <input type="checkbox"/> 國中組 <input type="checkbox"/> 高中組 <input type="checkbox"/> 教師組	競賽項目	競賽員姓名	指導老師	本土語 教學支援 工作人員	客語腔調 原住民族語別	競賽員類別 <input type="checkbox"/> 分區賽晉級 <input type="checkbox"/> 種子競賽員	備註
	國語演說						
	閩南語演說/ 情境式演說						
	客語演說/ 情境式演說				腔		
	國語朗讀						
	閩南語朗讀						
	客語朗讀				腔		
	作文						
	寫字						
	國語 字音字形						
	閩南語 字音字形						
	客語 字音字形				腔		
	原住民族語 朗讀				族 語		
	原住民族語 演說/情境式 演說				族 語		

◎種子競賽員另需檢附佐證資料。

承辦人

主任

校長

◎填表說明

- 一、請至市賽網站線上報名(<http://lang.dmhs.kh.edu.tw/final>)，報名時間自 112 年 8 月 26 日(星期一)至 8 月 18 日(星期五)止，逾時不予受理。
- 二、本表經填列所有競賽員報名資料後由系統自動產出，請仔細確認資料正確性並逐級核章，於 112 年 8 月 18 日(星期五)前掃描上傳系統(檔名：**【學校名稱-總表】**)；如有種子競賽員，請另檢附得獎證明**電子檔**(檔名：**【學校名稱-種子】**)。
- 三、各校請於勸誤期內(112 年 8 月 18 日(星期五)前)至系統檢核報名資料之正確性，如有資料漏填或誤植情形，請於 8 月 23 日(星期三)前函文本局申請異動，逾時不予受理。
- 四、競賽員及指導老師姓名經填列，不得於報名時間截止後要求更改。

## 高雄市 112 年語文競賽市賽申訴書

申訴單位(學校)	
申訴人(帶隊/指導老師)	
競賽項目	
競賽組別	
申訴事項	
申訴依據	
申訴人簽名	
聯絡電話 (請留手機以利聯繫)	
評議結果	
申評會委員簽章	
送交時間	112 年    月    日    時    分

註：

1. 申訴時間以該組競賽結束(含評判講評時間)後 1 小時內提出為限，並由學校帶隊老師或競賽員指導老師提出。
2. 申訴事項以違反競賽規則、秩序、競賽員資格及各語言字音字形組答案為限，對評判委員之評分及其他如技術性、學術性者不得提出申訴。
3. 申訴事項經申評會開會決議後，另將評議結果電復申訴人。

### 高雄市 112 年語文競賽市賽申訴事件處理作業流程圖

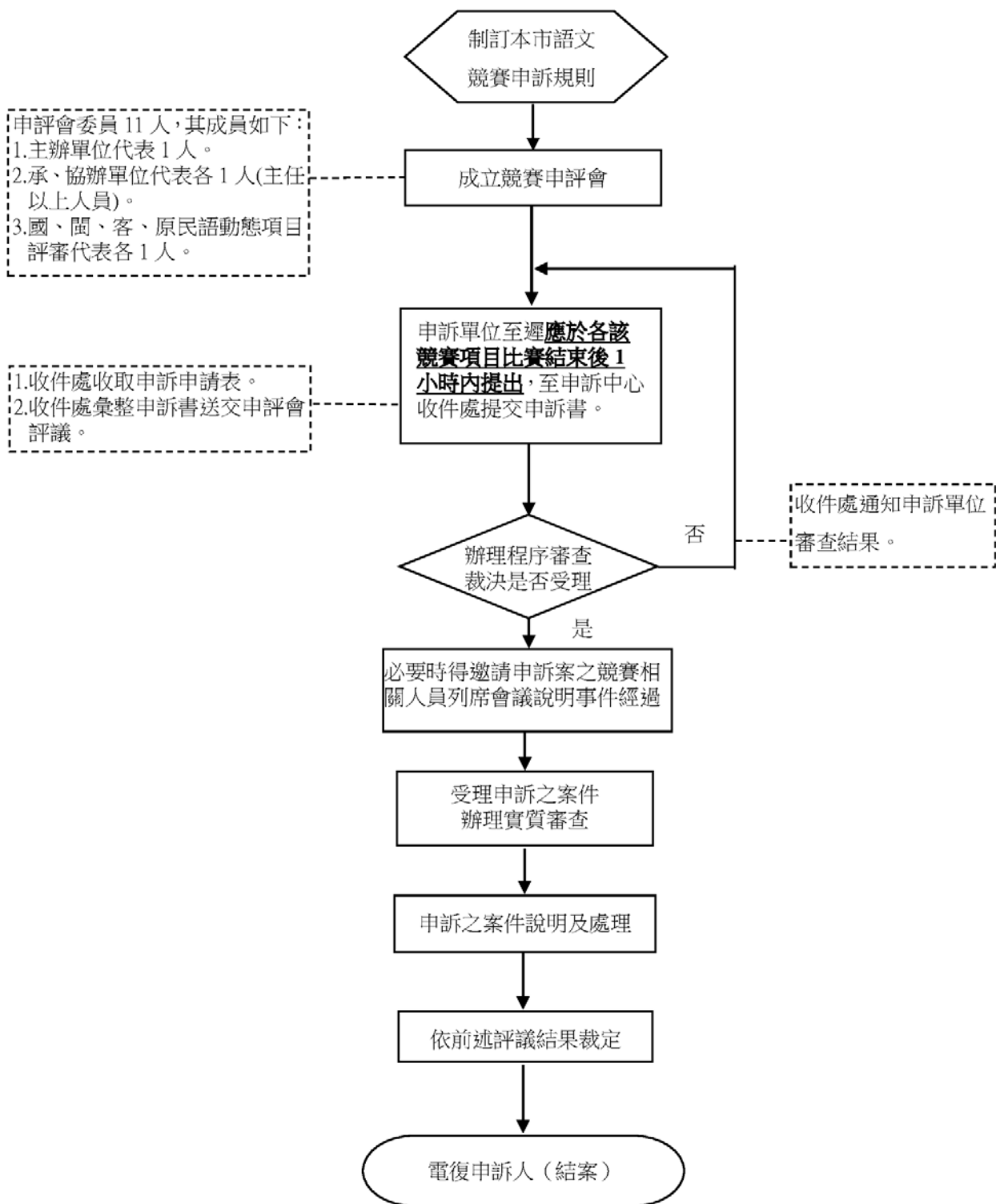



**附表1 市賽日期、地點**

競賽項目		競賽日期	競賽地點	承辦學校	地址
靜態	作文	9/16(六)	新莊高中	光武國小 十全國小	813 高雄市左營區文德路 99 號
	寫字				813 高雄市左營區文德路 99 號
	字音字形(國、閩、客)				813 高雄市左營區文德路 99 號
動態	國語演說、朗讀	9/17(日)	樂群國小	樂群國小	806 高雄市前鎮區育樂路 61 號
	閩南語演說及情境式演說、朗讀		漢民國小	漢民國小	812 高雄市小港區學府路 117 號
	原住民族語演說及情境式演說、朗讀		光華國小	光華國小	806 高雄市前鎮區廣西路 57 號
	客語演說及情境式演說、朗讀	9/24(日)	民族國中	民族國中	807 高雄市三民區覺民路 363 號

**附表2 市賽南、北區一覽表**

南區	北區
前金、新興、苓雅、前鎮、小港	楠梓、左營、鼓山、三民、鹽埕、旗津
燕巢、彌陀、梓官、橋頭、大社、大樹、仁武、鳥松、鳳山、大寮、林園、甲仙、杉林、那瑪夏	桃源、六龜、內門、旗山、美濃、茂林、湖內、茄萣、阿蓮、田寮、路竹、永安、岡山

**附表3 112年語文競賽流程表**

項目	時間	備註
市賽	線上報名	6/26(一)至 8/18(五)
	上傳資料	8/18(五)前
	勘誤期限	8/18(五)前，如需申請資料異動請於 8/23(三)前函文提出
	抽籤	9/1(五)上午 9 時/新甲國小
	原住民文稿修正	9/7(四)前
	競賽	9/16(六)、9/17(日)
繳交全國賽報名資料	9/28(四)前市代表競賽員請繳交：著作授權同意書、錄音錄影授權同意書 (紙本寄至新甲國小教務處收)	
決賽集訓	暫定於 10 月份及 11 月份辦理四場次	市代表競賽員請務必參加
全國賽	報名	9/25~10/20
	抽籤	暫定 11 月前
	競賽	11/25(六)~26(日)/新甲國小帶隊

資格說明如下：

1.一般種子：111學年度為國小1~5年級、國中1~2年級、高中1~2年級，110年市賽名次為1~2名。

2.跨學制種子：111學年度為國小6年級、國中3年級，110年市賽名次為1~4名。

備註：本名單僅列出110年市賽各組前四名供參，請各校依上列說明自行檢視是否符合種子競賽員資格。

編號	競賽項目	組別	分區	競賽員	所屬學校
1	國語朗讀	高中	北區	蔡岳潁	立志高中
2	國語朗讀	高中	北區	甘振閱	高雄高工
3	國語朗讀	高中	北區	蘇卉蓁	新莊高中
4	國語朗讀	高中	北區	陳笑怡	樹德家商
5	國語朗讀	高中	南區	林志霖	高師大附中
6	國語朗讀	高中	南區	鄭佳昀	高雄女中
7	國語朗讀	高中	南區	張語捷	高雄女中
8	國語朗讀	高中	南區	鍾昀臻	中山工商
9	國語朗讀	國中	北區	陳敬文	陽明國中
10	國語朗讀	國中	北區	洪子欣	大榮高中
11	國語朗讀	國中	北區	黃宥華	右昌國中
12	國語朗讀	國中	北區	楊之彤	美濃國中
13	國語朗讀	國中	南區	王廷悠	高師大附中
14	國語朗讀	國中	南區	劉安潔	新興高中
15	國語朗讀	國中	南區	麥藝鐸	道明中學
16	國語朗讀	國中	南區	簡安愉	道明中學
17	國語朗讀	國小	北區	陳雅涵	鼓山區中山國小
18	國語朗讀	國小	北區	黃歆嫻	福山國小
19	國語朗讀	國小	北區	李慕慈	蔡文國小
20	國語朗讀	國小	北區	黃苡璇	加昌國小
21	國語朗讀	國小	南區	劉庭君	瑞興國小
22	國語朗讀	國小	南區	郭同恩	復興國小
23	國語朗讀	國小	南區	吳恬欣	紅毛港國小
24	國語朗讀	國小	南區	梁淨斯	前鎮區民權國小
25	國語演說	高中	北區	黃翊婷	中山高中
26	國語演說	高中	北區	李柏達	高雄中學
27	國語演說	高中	北區	林芯卉	立志高中
28	國語演說	高中	北區	盧維婷	立志高中
29	國語演說	高中	南區	鄭芷昀	高雄女中
30	國語演說	高中	南區	蘇心巧	道明中學
31	國語演說	高中	南區	包玳安	高雄女中
32	國語演說	高中	南區	黃雅芬	前鎮高中
33	國語演說	國中	北區	梁家瑋	正興國中
34	國語演說	國中	北區	許曦文	正興國中
35	國語演說	國中	北區	陳昕儀	前峰國中
36	國語演說	國中	北區	林奇逸	中山大學附屬國光高中
37	國語演說	國中	南區	蘇宥蓁	五福國中

38	國語演說	國中	南區	陳亭希	道明中學
39	國語演說	國中	南區	楊庭瑜	復華高中
40	國語演說	國中	南區	江庭安	道明中學
41	國語演說	國小	北區	沈靖恩	鼓山區中山國小
42	國語演說	國小	北區	林子逸	陽明國小
43	國語演說	國小	北區	黃庭溱	加昌國小
44	國語演說	國小	北區	蘇冠溱	河堤國小
45	國語演說	國小	南區	楊詠晴	大華國小
46	國語演說	國小	南區	何宜臻	鳳山區忠孝國小
47	國語演說	國小	南區	楊雅涵	七賢國小
48	國語演說	國小	南區	黃裕婷	烏松國小
49	閩南語朗讀	高中	北區	陳欣侑	中山高中
50	閩南語朗讀	高中	北區	吳盈瑩	樹德家商
51	閩南語朗讀	高中	北區	趙敏晴	高雄高工
52	閩南語朗讀	高中	北區	陳詩潔	樹德家商
53	閩南語朗讀	高中	南區	謝蕎安	中山工商
54	閩南語朗讀	高中	南區	馮郁家	高雄高商
55	閩南語朗讀	高中	南區	鍾昀希	高雄女中
56	閩南語朗讀	高中	南區	許靖昕	鳳新高中
57	閩南語朗讀	國中	北區	吳芷函	岡山國中
58	閩南語朗讀	國中	北區	陳子蓉	左營國中
59	閩南語朗讀	國中	北區	顏愉珊	左營國中
60	閩南語朗讀	國中	北區	吳采霓	龍華國中
61	閩南語朗讀	國中	南區	孫翊倫	大灣國中
62	閩南語朗讀	國中	南區	李紫綺	國立高餐大附中
63	閩南語朗讀	國中	南區	黃昱	鳳翔國中
64	閩南語朗讀	國中	南區	林序	鳳甲國中
65	閩南語朗讀	國小	北區	吳昱萱	東光國小
66	閩南語朗讀	國小	北區	羅心好	楠梓國小
67	閩南語朗讀	國小	北區	王潔	旗山區鼓山國小
68	閩南語朗讀	國小	北區	馮大瑜	新莊國小
69	閩南語朗讀	國小	南區	紀禹岑	漢民國小
70	閩南語朗讀	國小	南區	洪浚恩	五權國小
71	閩南語朗讀	國小	南區	陳禹彤	五福國小
72	閩南語朗讀	國小	南區	陳宣柔	翁園國小
73	閩南語情境式演說	高中	北區	洪健勛	三民高中
74	閩南語情境式演說	高中	北區	廖俐晴	旗美高中
75	閩南語情境式演說	高中	北區	陳昱樑	中山高中
76	閩南語情境式演說	高中	北區	黃蕙樺	樹德家商
77	閩南語情境式演說	高中	南區	洪品芬	道明中學
78	閩南語情境式演說	高中	南區	施竣智	高師大附中
79	閩南語情境式演說	高中	南區	孫靜思	高雄女中
80	閩南語情境式演說	高中	南區	陳沛宜	前鎮高中
81	閩南語情境式演說	國中	北區	謝易潔	左營國中
82	閩南語情境式演說	國中	北區	蔡語宸	岡山國中
83	閩南語情境式演說	國中	北區	林辰穎	正興國中
84	閩南語情境式演說	國中	北區	林穎慈	國昌國中
85	閩南語情境式演說	國中	南區	陳品茵	福誠高中

86	閩南語情境式演說	國中	南區	洪儀安	苓雅國中
87	閩南語情境式演說	國中	南區	楊文睿	新興高中
88	閩南語情境式演說	國中	南區	賴韻雯	五甲國中
89	閩南語情境式演說	國小	北區	郭芷臻	福山國小
90	閩南語情境式演說	國小	北區	黃羽澈	蔡文國小
91	閩南語情境式演說	國小	北區	黃家祐	加昌國小
92	閩南語情境式演說	國小	北區	???	壽天國小
93	閩南語情境式演說	國小	南區	黃歆雅	漢民國小
94	閩南語情境式演說	國小	南區	張玲瑜	漢民國小
95	閩南語情境式演說	國小	南區	陳柏愷	忠義國小
96	閩南語情境式演說	國小	南區	孫詩涵	彌陀國小
97	客語朗讀	高中	北區	古智旻	樹德家商
98	客語朗讀	高中	北區	潘美芬	旗美高中
99	客語朗讀	高中	北區	邱瑜君	中山高中
100	客語朗讀	高中	北區	陳思妤	樹德家商
101	客語朗讀	高中	南區	林君瑜	高雄女中
102	客語朗讀	高中	南區	陳彥均	中正國防幹部預備學校
103	客語朗讀	高中	南區	周昱	道明中學
104	客語朗讀	高中	南區	楊心慈	高雄女中
105	客語朗讀	國中	北區	曾子芊	福山國中
106	客語朗讀	國中	北區	楊紫喬	明華國中
107	客語朗讀	國中	北區	張愷庭	立志高中
108	客語朗讀	國中	北區	鍾官秤	民族國中
109	客語朗讀	國中	南區	林維凡	忠孝國中
110	客語朗讀	國中	南區	鍾官庭	鳳甲國中
111	客語朗讀	國中	南區	陳子瑄	中正高中
112	客語朗讀	國中	南區	朱沛慈	復華高中
113	客語朗讀	國小	北區	黃婕箄	東光國小
114	客語朗讀	國小	北區	李玟宜	楠梓國小
115	客語朗讀	國小	北區	張庭瑄	東光國小
116	客語朗讀	國小	北區	吳亞澄	美濃國小
117	客語朗讀	國小	南區	吳方譯	福東國小
118	客語朗讀	國小	南區	李品心	四維國小
119	客語朗讀	國小	南區	吳好婕	月美國小
120	客語朗讀	國小	南區	林子莘	桂林國小
121	客語情境式演說	高中	北區	葉庭安	樹德家商
122	客語情境式演說	高中	北區	曾筱雯	新莊高中
123	客語情境式演說	高中	北區	洪瑞勝	高雄中學
124	客語情境式演說	高中	北區	林鼎	高雄中學
125	客語情境式演說	高中	南區	許瑞兒	高雄女中
126	客語情境式演說	高中	南區	陳子惟	鳳山高中
127	客語情境式演說	國中	北區	孫于婷	明華國中
128	客語情境式演說	國中	北區	楊宸	正興國中
129	客語情境式演說	國中	北區	劉于瑄	美濃國中
130	客語情境式演說	國中	北區	劉軒妤	南隆國中
131	客語情境式演說	國中	南區	洪晴耕	五福國中
132	客語情境式演說	國中	南區	吳彥蓉	鳳西國中
133	客語情境式演說	國中	南區	許嘉兒	苓雅國中

134	客語情境式演說	國中	南區	廖期安	忠孝國中
135	客語情境式演說	國小	北區	林恩羽	美濃國小
136	客語情境式演說	國小	北區	溫彥丞	莊敬國小
137	客語情境式演說	國小	北區	溫彥蓁	莊敬國小
138	客語情境式演說	國小	北區	張睿恩	龍華國小
139	客語情境式演說	國小	南區	林宥均	樂群國小
140	客語情境式演說	國小	南區	徐振嘉	文德國小
141	客語情境式演說	國小	南區	林湘諭	漢民國小
142	客語情境式演說	國小	南區	曾洵新	鳳西國小
143	太魯閣族語朗讀	高中	北區	拉拜依.吾茂	樹德家商
144	太魯閣族語朗讀	國中	北區	廖綺合	明華國中
145	太魯閣族語朗讀	國中	南區	許嘉恩	中山國中
146	太魯閣族語朗讀	國中	南區	王緯歆	青年國中
147	太魯閣族語朗讀	國中	南區	柯永隆	中正國防幹部預備學校
148	太魯閣族語朗讀	國中	南區	吳家豪	青年國中
149	太魯閣族語朗讀	國小	南區	潘欣彤	鳳西國小
150	太魯閣族語朗讀	國小	南區	潘欣妤	鳳西國小
151	卡那卡那富族語朗讀	高中	南區	林劭琪	高師大附中
152	卡那卡那富族語朗讀	國中	北區	孔瑜萱	旗山國中
153	卡那卡那富族語朗讀	國中	南區	徐加恩	那瑪夏國中
154	卡那卡那富族語朗讀	國中	南區	李佳靜	巴楠花部落國民中小學
155	卡那卡那富族語朗讀	國中	南區	謝嘉萍	那瑪夏國中
156	卡那卡那富族語朗讀	國中	南區	謝偉豪	巴楠花部落國民中小學
157	卡那卡那富族語朗讀	國小	南區	翁紹鈞	民生國小
158	卡那卡那富族語朗讀	國小	南區	翁紹恩	民生國小
159	卡那卡那富族語朗讀	國小	南區	范艾玲	巴楠花部落國民中小學
160	卡那卡那富族語朗讀	國小	南區	謝佑珊	巴楠花部落國民中小學
161	布農族語朗讀	高中	北區	全培文	樹德家商
162	布農族語朗讀	高中	北區	杜智杰	樹德家商
163	布農族語朗讀	高中	北區	謝淳婷	旗美高中
164	布農族語朗讀	高中	南區	孫書亞	高師大附中
165	布農族語朗讀	高中	南區	歐宇田	鳳山高中
166	布農族語朗讀	國中	北區	謝辰佑	桃源國中
167	布農族語朗讀	國中	北區	李恩慧	桃源國中
168	布農族語朗讀	國中	北區	林沛誼	寶來國中
169	布農族語朗讀	國中	北區	謝耀東	桃源國中
170	布農族語朗讀	國中	南區	顏恩哲	那瑪夏國中
171	布農族語朗讀	國中	南區	鄭伊城	巴楠花部落國民中小學
172	布農族語朗讀	國中	南區	柯皓騰	巴楠花部落國民中小學
173	布農族語朗讀	國中	南區	孫田心	那瑪夏國中
174	布農族語朗讀	國小	北區	池德禮	樟山國小
175	布農族語朗讀	國小	北區	吳諤	桃源國小
176	布農族語朗讀	國小	北區	洪布妮	興中國小
177	布農族語朗讀	國小	北區	高晨曦	桃源國小
178	布農族語朗讀	國小	南區	林宜葵	那瑪夏區民權國小
179	布農族語朗讀	國小	南區	李呈耀	巴楠花部落國民中小學
180	布農族語朗讀	國小	南區	柯品妃	那瑪夏區民權國小

181	布農族語朗讀	國小	南區	楊俊杰	民生國小
182	多納魯凱族語朗讀	國中	北區	呂恩琳	茂林國中
183	多納魯凱族語朗讀	國中	北區	洪敏婕	茂林國中
184	多納魯凱族語朗讀	國中	北區	沈睿靚	茂林國中
185	多納魯凱族語朗讀	國中	北區	王依一	茂林國中
186	多納魯凱族語朗讀	國小	北區	林俊霖	多納國小
187	卑南族語朗讀	國中	北區	梁雅茵	正興國中
188	卑南族語朗讀	國中	南區	呂家榛	小港國中
189	卑南族語朗讀	國中	南區	潘霆威	中正國防幹部預備學校
190	卑南族語朗讀	國小	北區	郭珈瑜	莊敬國小
191	卑南族語朗讀	國小	南區	邱莉淇	前鎮國小
192	卑南族語朗讀	國小	南區	林弈	四維國小
193	拉阿魯哇族語朗讀	國中	北區	李沛綸	旗山國中
194	拉阿魯哇族語朗讀	國中	北區	游書緯	鼓山高中
195	拉阿魯哇族語朗讀	國中	北區	曾巧潔	桃源國中
196	拉阿魯哇族語朗讀	國中	北區	張羽喬	桃源國中
197	拉阿魯哇族語朗讀	國中	南區	葛霖玟	那瑪夏國中
198	拉阿魯哇族語朗讀	國中	南區	黃詠權	那瑪夏國中
199	拉阿魯哇族語朗讀	國小	北區	謝聖安	興中國小
200	拉阿魯哇族語朗讀	國小	北區	顏巧君	興中國小
201	拉阿魯哇族語朗讀	國小	北區	王瀾靜	九如國小
202	拉阿魯哇族語朗讀	國小	北區	謝翊君	興中國小
203	拉阿魯哇族語朗讀	國小	南區	劉聿	過埤國小
204	拉阿魯哇族語朗讀	國小	南區	曾林于荃	文德國小
205	阿美族語朗讀	高中	北區	蔡昕惠	三民家商
206	阿美族語朗讀	高中	北區	吳沛盈	中華藝校
207	阿美族語朗讀	高中	北區	吳鑫	樹德家商
208	阿美族語朗讀	高中	北區	楊千慧	樹德家商
209	阿美族語朗讀	高中	南區	王天佑	中正國防幹部預備學校
210	阿美族語朗讀	高中	南區	汪李劼	中山工商
211	阿美族語朗讀	國中	北區	葉宇皓	寶來國中
212	阿美族語朗讀	國中	北區	何映萱	福山國中
213	阿美族語朗讀	國中	北區	郭威廷	明華國中
214	阿美族語朗讀	國中	北區	盧奕安	國昌國中
215	阿美族語朗讀	國中	南區	蔡力全	中正國防幹部預備學校
216	阿美族語朗讀	國中	南區	李衣珊	橋頭國中
217	阿美族語朗讀	國中	南區	陳奕晴	中山國中
218	阿美族語朗讀	國中	南區	劉鎧謙	前鎮國中
219	阿美族語朗讀	國小	北區	朱沛恩	新光國小
220	阿美族語朗讀	國小	北區	林妍羽	右昌國小
221	阿美族語朗讀	國小	北區	周恩羽	右昌國小
222	阿美族語朗讀	國小	北區	邱采潔	楠梓國小
223	阿美族語朗讀	國小	南區	劉姿岑	凱旋國小
224	阿美族語朗讀	國小	南區	黃葦晨	大社區大社國小
225	阿美族語朗讀	國小	南區	林芋綺	鳳山區中山國小
226	阿美族語朗讀	國小	南區	陳允兒	前金國小

227	茂林魯凱族語朗讀	高中	南區	簡家佑	高師大附中
228	茂林魯凱族語朗讀	高中	南區	曾仁熹	中山工商
229	茂林魯凱族語朗讀	國中	北區	陳甯	茂林國中
230	茂林魯凱族語朗讀	國中	北區	田詩瑜	茂林國中
231	茂林魯凱族語朗讀	國中	北區	魏葦君	茂林國中
232	茂林魯凱族語朗讀	國中	北區	歐雨脩	茂林國中
233	茂林魯凱族語朗讀	國中	南區	曾仁爍	明義國中
234	泰雅族語朗讀	高中	南區	李義宗	中正國防幹部預備學校
235	泰雅族語朗讀	國中	北區	蔡辰欣	左營國中
236	泰雅族語朗讀	國中	北區	高婉馨	左營國中
237	泰雅族語朗讀	國中	南區	陳政愷	五甲國中
238	泰雅族語朗讀	國中	南區	李俊賢	中正國防幹部預備學校
239	排灣族語朗讀	高中	北區	孫辰元	樹德家商
240	排灣族語朗讀	高中	北區	高屋米	樹德家商
241	排灣族語朗讀	高中	南區	鄭皓允	普門中學
242	排灣族語朗讀	高中	南區	朱芯儀	高雄女中
243	排灣族語朗讀	高中	南區	顏祈恩	鳳新高中
244	排灣族語朗讀	高中	南區	吳真	中山工商
245	排灣族語朗讀	國中	北區	廖家宜	大義國中
246	排灣族語朗讀	國中	北區	鐘浩威	國昌國中
247	排灣族語朗讀	國中	南區	蔡孟琴	中山國中
248	排灣族語朗讀	國中	南區	吳宇恆	中正國防幹部預備學校
249	排灣族語朗讀	國中	南區	侯羽柔	苓雅國中
250	排灣族語朗讀	國中	南區	伍智謙	中正國防幹部預備學校
251	排灣族語朗讀	國小	北區	盧藝	新民國小
252	排灣族語朗讀	國小	北區	媯巴勒·忻賽呀	文府國小
253	排灣族語朗讀	國小	北區	王熾禎	新民國小
254	排灣族語朗讀	國小	北區	周孟瑤	福山國小
255	排灣族語朗讀	國小	南區	朱睿涵	八卦國小
256	排灣族語朗讀	國小	南區	陳宜萱	鳳陽國小
257	排灣族語朗讀	國小	南區	朱睿洋	八卦國小
258	排灣族語朗讀	國小	南區	陳侑陞	瑞祥國小
259	萬山魯凱族語朗讀	高中	北區	江寧	三民家商
260	萬山魯凱族語朗讀	高中	南區	吳友淳	鳳山高中
261	萬山魯凱族語朗讀	高中	南區	施冠均	中山工商
262	萬山魯凱族語朗讀	國中	北區	金可叡	茂林國中
263	萬山魯凱族語朗讀	國中	北區	諄婕	茂林國中
264	萬山魯凱族語朗讀	國中	南區	蔡佑琳	中山國中
265	萬山魯凱族語朗讀	國小	北區	林宇杰	茂林國小
266	萬山魯凱族語朗讀	國小	南區	蔡昶勛	明義國小
267	鄒族語朗讀	國中	南區	高詠欣	鳳西國中
268	鄒族語朗讀	國小	北區	高詠恆	陽明國小
269	魯凱族語朗讀	高中	南區	禹柔	文山高中
270	魯凱族語朗讀	高中	南區	杜傑	鳳新高中
271	魯凱族語朗讀	高中	南區	巴怡臻	中山工商



272	魯凱族語朗讀	國中	北區	蔡閱宇	七賢國中
273	魯凱族語朗讀	國中	北區	簡廷翰	翠屏國中(小)
274	魯凱族語朗讀	國中	北區	顏紫晴	後勁國中
275	魯凱族語朗讀	國中	南區	巴陳謙	鳳西國中
276	魯凱族語朗讀	國中	南區	伍芯岑	中山國中
277	魯凱族語朗讀	國小	北區	顏國璽	後勁國小
278	魯凱族語朗讀	國小	北區	江承勳	光武國小
279	魯凱族語朗讀	國小	南區	蔡杰瑞	樂群國小
280	賽德克族語朗讀	高中	北區	張子奇	中山高中
281	賽德克族語朗讀	國中	北區	高芷蕾	立德國中
282	賽德克族語朗讀	國中	南區	白林巧晴	鳳甲國中
283	賽德克族語朗讀	國小	北區	高黃亭嘉	龍華國小
284	賽德克族語朗讀	國小	北區	林群志	右昌國小
285	賽德克族語朗讀	國小	北區	高黃亭瑋	龍華國小
286	賽德克族語朗讀	國小	南區	王琮翰	苓雅區中正國小
287	賽德克族語朗讀	國小	南區	劉日勝	瑞興國小
288	太魯閣族語情境式演說	國中	南區	陳宜軒	鳳山國中
289	太魯閣族語情境式演說	國小	北區	林湘婷	左營國小
290	太魯閣族語情境式演說	國小	南區	吳浚瑋	鳳山區中正國小
291	卡那卡那富族語情境式演說	國中	南區	翁紹安	那瑪夏國中
292	卡那卡那富族語情境式演說	國中	南區	翁婕熙	那瑪夏國中
293	卡那卡那富族語情境式演說	國小	南區	翁璇	民生國小
294	布農族語情境式演說	高中	北區	鍾寧	樹德家商
295	布農族語情境式演說	國中	南區	陳語涵	巴桶花部落國民中小學
296	布農族語情境式演說	國中	南區	許智明	那瑪夏國中
297	布農族語情境式演說	國中	南區	董珞克司	那瑪夏國中
298	布農族語情境式演說	國中	南區	高杰熙	那瑪夏國中
299	布農族語情境式演說	國小	北區	謝承翰	樟山國小
300	布農族語情境式演說	國小	北區	柯碩毅	興中國小
301	布農族語情境式演說	國小	北區	謝聖杰	興中國小
302	布農族語情境式演說	國小	北區	洪好喬	興中國小
303	拉阿魯哇族語情境式演說	國中	南區	周香辰	那瑪夏國中
304	拉阿魯哇族語情境式演說	國小	北區	郭宥汝	興中國小
305	阿美族語情境式演說	高中	北區	吳沛宸	中華藝校
306	排灣族語情境式演說	高中	北區	白逸楓	樹德家商
307	排灣族語情境式演說	國中	南區	歐元	中正國防幹部預備學校
308	排灣族語情境式演說	國中	南區	林劭謙	中正國防幹部預備學校
309	萬山魯凱族語情境式演說	高中	南區	戴佳揚	中山工商
310	萬山魯凱族語情境式演說	國中	南區	高致遠	中山國中
311	萬山魯凱族語情境式演說	國小	南區	蔡芷昕	明義國小
312	魯凱族語情境式演說	國中	南區	巴以倫	中正國防幹部預備學校
313	作文	高中	北區	黃奕紋	左營高中
314	作文	高中	北區	吳則燁	中山高中
315	作文	高中	北區	陳蝶兮	新莊高中
316	作文	高中	北區	李佳恒	高雄中學
317	作文	高中	南區	賴俊宇	鳳山高中



318	作文	高中	南區	蘇珮瑄	瑞祥高中
319	作文	高中	南區	官沛勤	文山高中
320	作文	高中	南區	林偉玲	高雄女中
321	作文	國中	北區	吳芸錚	左營國中
322	作文	國中	北區	蔡詠欣	正興國中
323	作文	國中	北區	陳品攸	七賢國中
324	作文	國中	北區	周芊沛	明華國中
325	作文	國中	南區	陳盈泰	道明中學
326	作文	國中	南區	黃溢華	中正高中
327	作文	國中	南區	張育璇	大社國中
328	作文	國中	南區	莊幸語	溪埔國中
329	作文	國小	北區	?	莊敬國小
330	作文	國小	北區	張育瑄	新光國小
331	作文	國小	北區	許宸僊	新光國小
332	作文	國小	北區	文沐慈	永清國小
333	作文	國小	南區	李秉軒	瑞豐國小
334	作文	國小	南區	陳柏雅	過埤國小
335	作文	國小	南區	黎睿庭	瑞興國小
336	作文	國小	南區	林湘翎	福康國小
337	寫字	高中	北區	武以耕	中山大學附屬國光高中
338	寫字	高中	北區	林軒霆	中山高中
339	寫字	高中	北區	林軒誼	中山高中
340	寫字	高中	北區	黃郁倫	左營高中
341	寫字	高中	南區	王御諺	高師大附中
342	寫字	高中	南區	陳孟汝	鳳新高中
343	寫字	高中	南區	阮詩晴	高雄女中
344	寫字	高中	南區	沈妍家	高雄女中
345	寫字	國中	北區	郭宇恩	陽明國中
346	寫字	國中	北區	唐蜜	左營國中
347	寫字	國中	北區	王思評	路竹高中
348	寫字	國中	北區	李亞純	岡山國中
349	寫字	國中	南區	陳儀安	鳳西國中
350	寫字	國中	南區	李靖萱	中山國中
351	寫字	國中	南區	陳宥仔	青年國中
352	寫字	國中	南區	顏鵬修	鳳西國中
353	寫字	國小	北區	薛伊涵	加昌國小
354	寫字	國小	北區	沈妍庭	光武國小
355	寫字	國小	北區	王姿云	油廠國小
356	寫字	國小	北區	李羿勳	竹圍國小
357	寫字	國小	南區	陳芊蓁	仁武國小
358	寫字	國小	南區	莊宜蓁	鳳山區中山國小
359	寫字	國小	南區	王曦媛	瑞興國小
360	寫字	國小	南區	許茗雅	漢民國小
361	國語字音字形	高中	北區	郭昱	高雄中學
362	國語字音字形	高中	北區	黃千蓉	新莊高中
363	國語字音字形	高中	北區	洪上富	高雄中學
364	國語字音字形	高中	北區	謝子俊	高雄中學
365	國語字音字形	高中	南區	蔡佳倩	高雄女中

366	國語字音字形	高中	南區	陳思妤	高雄女中
367	國語字音字形	高中	南區	陳珮嵐	高雄女中
368	國語字音字形	高中	南區	楊佳穎	高雄女中
369	國語字音字形	國中	北區	林盈均	龍華國中
370	國語字音字形	國中	北區	林昕璇	龍華國中
371	國語字音字形	國中	北區	許東樺	陽明國中
372	國語字音字形	國中	北區	蘇定宏	龍華國中
373	國語字音字形	國中	南區	許熙賢	小港國中
374	國語字音字形	國中	南區	吳苡銜	五福國中
375	國語字音字形	國中	南區	林秉寬	鳳甲國中
376	國語字音字形	國中	南區	王怡薰	高師大附中
377	國語字音字形	國小	北區	李奕希	永清國小
378	國語字音字形	國小	北區	許紘瑋	壽天國小
379	國語字音字形	國小	北區	吳宛芯	莒光國小
380	國語字音字形	國小	北區	巫梓熙	路竹國小
381	國語字音字形	國小	南區	蕭帛軒	新甲國小
382	國語字音字形	國小	南區	蔡向陽	鳳山國小
383	國語字音字形	國小	南區	楊硯程	新甲國小
384	國語字音字形	國小	南區	劉哲嘉	信義國小
385	閩南語字音字形	高中	北區	陳宥瑞	三民高中
386	閩南語字音字形	高中	北區	王浩宇	三民高中
387	閩南語字音字形	高中	北區	梁浚誼	高雄中學
388	閩南語字音字形	高中	北區	張家睿	高雄中學
389	閩南語字音字形	高中	南區	姚政倫	仁武高中
390	閩南語字音字形	高中	南區	陳宥瑋	高師大附中
391	閩南語字音字形	高中	南區	陳緯綸	高師大附中
392	閩南語字音字形	高中	南區	陳政宇	前鎮高中
393	閩南語字音字形	國中	北區	郭益庭	龍華國中
394	閩南語字音字形	國中	北區	黃韋淇	福山國中
395	閩南語字音字形	國中	北區	林昀溱	福山國中
396	閩南語字音字形	國中	北區	朱玥薰	左營國中
397	閩南語字音字形	國中	南區	林宥安	大灣國中
398	閩南語字音字形	國中	南區	陳巧溱	五福國中
399	閩南語字音字形	國中	南區	許家豪	光華國中
400	閩南語字音字形	國小	北區	王宥潔	獅湖國小
401	閩南語字音字形	國小	北區	洪紹棋	路竹國小
402	閩南語字音字形	國小	北區	黃馨萱	獅湖國小
403	閩南語字音字形	國小	北區	邱芷筠	壽天國小
404	閩南語字音字形	國小	北區	吳思樂	獅湖國小
405	閩南語字音字形	國小	北區	龔昱瑄	觀亭國小
406	閩南語字音字形	國小	南區	蔡孟翰	仁武國小
407	閩南語字音字形	國小	南區	胡祐睿	仁武國小
408	閩南語字音字形	國小	南區	陳禹晴	鳳山國小
409	閩南語字音字形	國小	南區	才宛好	鎮昌國小
410	客語字音字形	高中	北區	黃品潔	新莊高中
411	客語字音字形	高中	北區	張得振	左營高中
412	客語字音字形	高中	南區	謝雅玲	高雄女中
413	客語字音字形	高中	南區	陳湘屏	復華高中

414	客語字音字形	國中	北區	張月玲	美濃國中
415	客語字音字形	國中	北區	莊閔堯	福山國中
416	客語字音字形	國中	北區	曹嘉芸	福山國中
417	客語字音字形	國中	北區	張鈞棠	福山國中
418	客語字音字形	國中	南區	張哲睿	五甲國中
419	客語字音字形	國中	南區	陳昀柔	國立高餐大附中
420	客語字音字形	國中	南區	簡巧昕	瑞祥高中
421	客語字音字形	國中	南區	陳逸庭	光華國中
422	客語字音字形	國小	北區	張鈞凱	獅湖國小
423	客語字音字形	國小	北區	劉柏辰	獅湖國小
424	客語字音字形	國小	北區	管晨妍	獅湖國小
425	客語字音字形	國小	北區	吳紫瑜	美濃國小
426	客語字音字形	國小	南區	何玥瑩	光華國小
427	客語字音字形	國小	南區	徐千晶	樂群國小
428	客語字音字形	國小	南區	楊恩筑	光華國小
429	客語字音字形	國小	南區	徐育葦	漢民國小

賽名

學生是

**110**  
**年**  
**市賽**  
**名次**

1

2

3

4

1

2

3

4

1

2

3

4

1

2

3

4

1

2

3

4

1

2

3

4

1

2

3

4

1

2

3

4

1

2

3

4

1





4
1
2
3
4
1
2
3
4
1
1
1
2
3
4
1
2
1
1
1
2
3
4
1
2
3
4
1
2
3
1
2
1
2
3
4
1
2
3
4
1
2
3
4
1
2
3

4
1
2
3
4
1
1
1
2
1
1
2
1
2
2
3
4
1
2
1
2
3
4
1
2
1
2
3
4
1
2
1
2
3
4
1
2
3
4
1
2
3
4
1
2
3
4





1
2
3
1
2
1
2
1
1
1
1
1
1
2
3
1
2
1
1
1
1
1
2
1
1
2
3
4
1
2
3
4
1
1
1
1
1
2
1
1
1
1
1
2
3
4
1



2
3
4
1
2
3
4
1
2
2
4
1
2
3
4
1
2
3
4
1
2
3
4
1
2
3
4
1
2
3
4
1
2
3
4
4
4
1
2
3
4
1
2
1
2

1
2
3
4
1
2
3
4
1
2
3
4
1
2
3
4

資格說明如下：

1.一般種子：111學年度為國小1-5年級、國中1-2年級1-2名。

2.跨學制種子：111學年度為國小6年級、國中3年級，

備註：本名單僅列出111年市賽各組前四名供參，請各種子競賽員資格。

編號	競賽項目	組別	分區	競賽員
1	作文	高中	北區	廖子涵
2	作文	高中	北區	郭品琦
3	作文	高中	北區	郭秣廷
4	作文	高中	北區	黃沛婷
5	作文	高中	南區	賴俊宇
6	作文	高中	南區	吳沁瑀
7	作文	高中	南區	郭育昇
8	作文	高中	南區	吳宜宸
9	作文	國小	北區	顏彤珊
10	作文	國小	北區	蔡秉真
11	作文	國小	北區	黃紫綾
12	作文	國小	北區	侯宜彤
13	作文	國小	南區	顏瑀璇
14	作文	國小	南區	黃奕騰
15	作文	國小	南區	陳巧睿
16	作文	國小	南區	楊育寧
17	作文	國中	北區	林品慈
18	作文	國中	北區	洪家樂
19	作文	國中	北區	彭郁恩
20	作文	國中	北區	謝雨彤
21	作文	國中	南區	王俐萱
22	作文	國中	南區	陳欣好
23	作文	國中	南區	鐘專洧
24	作文	國中	南區	林湘翎
25	客語字音字形	高中	北區	蔣睿中
26	客語字音字形	高中	北區	鄭憶
27	客語字音字形	高中	南區	林逸寒
28	客語字音字形	高中	南區	陳湘屏
29	客語字音字形	高中	南區	簡巧昕
30	客語字音字形	國小	北區	管晨妍
31	客語字音字形	國小	北區	劉柏辰
32	客語字音字形	國小	北區	鄭宸皓
33	客語字音字形	國小	北區	楊欣恩
34	客語字音字形	國小	南區	吳孟樵
35	客語字音字形	國小	南區	林詣勛
36	客語字音字形	國小	南區	何玘瑩
37	客語字音字形	國小	南區	林彥青
38	客語字音字形	國中	北區	曹嘉芸
39	客語字音字形	國中	北區	莊閔堯
40	客語字音字形	國中	北區	張鈞棠

41	客語字音字形	國中	北區	郭玟玟
42	客語字音字形	國中	南區	賴柏伊
43	客語字音字形	國中	南區	陳逸庭
44	客語字音字形	國中	南區	陳樂頤
45	客語字音字形	國中	南區	胡榕芮
46	客語朗讀	高中	北區	黃靖惠
47	客語朗讀	高中	北區	陳思好
48	客語朗讀	高中	北區	陳欣好
49	客語朗讀	高中	北區	劉奕廷
50	客語朗讀	高中	南區	周昱
51	客語朗讀	高中	南區	朱沛慈
52	客語朗讀	高中	南區	洪婕好
53	客語朗讀	高中	南區	鍾秀妃
54	客語朗讀	國小	北區	陳季涵
55	客語朗讀	國小	北區	霍欣好
56	客語朗讀	國小	北區	劉子齊
57	客語朗讀	國小	北區	孫子涵
58	客語朗讀	國小	南區	范書夢
59	客語朗讀	國小	南區	吳方譯
60	客語朗讀	國小	南區	羅家豪
61	客語朗讀	國小	南區	李惟心
62	客語朗讀	國中	北區	張愷庭
63	客語朗讀	國中	北區	楊紫喬
64	客語朗讀	國中	北區	張冠鉉
65	客語朗讀	國中	北區	黃婕箄
66	客語朗讀	國中	南區	籃紫馨
67	客語朗讀	國中	南區	林珮儀
68	客語朗讀	國中	南區	何婷婷
69	客語朗讀	國中	南區	黃祐宸
70	客語情境式演說	高中	北區	林鼎
71	客語情境式演說	高中	北區	蕭亦珊
72	客語情境式演說	高中	北區	李恩緯
73	客語情境式演說	國小	北區	溫臻泫
74	客語情境式演說	國小	北區	溫彥蓁
75	客語情境式演說	國小	北區	林恩羽
76	客語情境式演說	國小	北區	溫彥丞
77	客語情境式演說	國小	南區	陳泐瑜
78	客語情境式演說	國小	南區	蔡沐辰
79	客語情境式演說	國小	南區	賴奕丰
80	客語情境式演說	國小	南區	戴語柔
81	客語情境式演說	國中	北區	楊宸
82	客語情境式演說	國中	北區	劉軒好
83	客語情境式演說	國中	北區	林家宇
84	客語情境式演說	國中	北區	林藜臻
85	客語情境式演說	國中	南區	林宥均
86	客語情境式演說	國中	南區	洪晴耕
87	客語情境式演說	國中	南區	陳俐均
88	客語情境式演說	國中	南區	林奇葦
89	卡那卡那富族語朗讀	高中	北區	謝婉萱
90	布農族語朗讀	高中	北區	全培文
91	布農族語朗讀	高中	北區	杜智杰
92	布農族語朗讀	高中	北區	林雪士

93	阿美族語朗讀	高中	北區	吳沛盈
94	阿美族語朗讀	高中	北區	吳鑫
95	阿美族語朗讀	高中	北區	洪趙梓程
96	阿美族語朗讀	高中	北區	李衣珊
97	泰雅族語朗讀	高中	北區	高婉馨
98	排灣族語朗讀	高中	北區	高屋米
99	排灣族語朗讀	高中	北區	廖家宜
100	排灣族語朗讀	高中	北區	高瑜婕
101	排灣族語朗讀	高中	北區	孫辰元
102	卡那卡那富族語朗讀	高中	南區	李佳靜
103	布農族語朗讀	高中	南區	歐宇田
104	布農族語朗讀	高中	南區	尤子皇
105	布農族語朗讀	高中	南區	全瑜皓
106	拉阿魯哇族語朗讀	高中	南區	游書賢
107	拉阿魯哇族語朗讀	高中	南區	游書緯
108	阿美族語朗讀	高中	南區	汪李劼
109	阿美族語朗讀	高中	南區	陳奕晴
110	阿美族語朗讀	高中	南區	沈鴻銘
111	阿美族語朗讀	高中	南區	鄭能中
112	茂林魯凱族語朗讀	高中	南區	曾仁爍
113	排灣族語朗讀	高中	南區	鄭皓允
114	排灣族語朗讀	高中	南區	顏祈恩
115	排灣族語朗讀	高中	南區	蔡孟琴
116	排灣族語朗讀	高中	南區	曾千芝
117	萬山魯凱族語朗讀	高中	南區	戴佳揚
118	萬山魯凱族語朗讀	高中	南區	高致遠
119	魯凱族語朗讀	高中	南區	王珈
120	魯凱族語朗讀	高中	南區	巴怡臻
121	太魯閣族語朗讀	國小	北區	簡浚霏
122	太魯閣族語朗讀	國小	北區	賴奕豪
123	布農族語朗讀	國小	北區	劉樂
124	布農族語朗讀	國小	北區	洪布妮
125	布農族語朗讀	國小	北區	張駿翔
126	布農族語朗讀	國小	北區	杜妘恩
127	多納魯凱族語朗讀	國小	北區	鄧啓傑
128	拉阿魯哇族語朗讀	國小	北區	胡心慧
129	拉阿魯哇族語朗讀	國小	北區	謝翊君
130	拉阿魯哇族語朗讀	國小	北區	王瀾靜
131	拉阿魯哇族語朗讀	國小	北區	李芸蓁
132	阿美族語朗讀	國小	北區	陳予平
133	阿美族語朗讀	國小	北區	楊綵緹
134	阿美族語朗讀	國小	北區	朱沛恩
135	阿美族語朗讀	國小	北區	林妍羽
136	茂林魯凱族語朗讀	國小	北區	吳承諺
137	茂林魯凱族語朗讀	國小	北區	葛歆
138	茂林魯凱族語朗讀	國小	北區	朱嘉誠
139	排灣族語朗讀	國小	北區	高暄甯
140	排灣族語朗讀	國小	北區	王嫵禎
141	排灣族語朗讀	國小	北區	江喜恩
142	排灣族語朗讀	國小	北區	江祈鈞
143	萬山魯凱族語朗讀	國小	北區	姬宏恩
144	萬山魯凱族語朗讀	國小	北區	許承佑



145	萬山魯凱族語朗讀	國小	北區	戴于璇
146	鄒族語朗讀	國小	北區	高詠恆
147	魯凱族語朗讀	國小	北區	王宥絜
148	賽德克族語朗讀	國小	北區	林群志
149	太魯閣族語朗讀	國小	南區	潘欣彤
150	太魯閣族語朗讀	國小	南區	梁育禎
151	太魯閣族語朗讀	國小	南區	李懿心
152	卡那卡那富族語朗讀	國小	南區	謝婉琪
153	卡那卡那富族語朗讀	國小	南區	翁心
154	卡那卡那富族語朗讀	國小	南區	謝佑珊
155	布農族語朗讀	國小	南區	柯品妃
156	布農族語朗讀	國小	南區	孫羽潔
157	布農族語朗讀	國小	南區	楊俊杰
158	布農族語朗讀	國小	南區	李嘉珍
159	卑南族語朗讀	國小	南區	邱莉淇
160	卑南族語朗讀	國小	南區	林弈
161	卑南族語朗讀	國小	南區	初滄
162	卑南族語朗讀	國小	南區	洪翊
163	拉阿魯哇族語朗讀	國小	南區	曾林于荃
164	拉阿魯哇族語朗讀	國小	南區	劉聿
165	阿美族語朗讀	國小	南區	劉姿岑
166	阿美族語朗讀	國小	南區	陳柔尹
167	阿美族語朗讀	國小	南區	陳育純
168	阿美族語朗讀	國小	南區	林高雅靖
169	排灣族語朗讀	國小	南區	陳宜萱
170	排灣族語朗讀	國小	南區	簡珈恩
171	排灣族語朗讀	國小	南區	許語恩
172	排灣族語朗讀	國小	南區	李沅蓁
173	萬山魯凱族語朗讀	國小	南區	曾家弘
174	鄒族語朗讀	國小	南區	張溱庭
175	賽德克族語朗讀	國小	南區	梁祐誠
176	卡那卡那富族語朗讀	國中	北區	藍子柔
177	布農族語朗讀	國中	北區	吳諤
178	布農族語朗讀	國中	北區	撒菲.搭給斯拿伯安
179	布農族語朗讀	國中	北區	林沛芯
180	布農族語朗讀	國中	北區	吳丞暄
181	多納魯凱族語朗讀	國中	北區	陳以晴
182	多納魯凱族語朗讀	國中	北區	林俊霖
183	多納魯凱族語朗讀	國中	北區	洪敏婕
184	多納魯凱族語朗讀	國中	北區	宋天璽
185	卑南族語朗讀	國中	北區	梁雅茵
186	卑南族語朗讀	國中	北區	郭珈瑜
187	拉阿魯哇族語朗讀	國中	北區	謝孟柔
188	拉阿魯哇族語朗讀	國中	北區	謝聖安
189	拉阿魯哇族語朗讀	國中	北區	張羽喬
190	阿美族語朗讀	國中	北區	林芋綺
191	阿美族語朗讀	國中	北區	邱采潔
192	阿美族語朗讀	國中	北區	何映萱
193	茂林魯凱族語朗讀	國中	北區	魏葦君
194	茂林魯凱族語朗讀	國中	北區	歐雨脩
195	排灣族語朗讀	國中	北區	媯巴勒忻賽呀
196	萬山魯凱族語朗讀	國中	北區	許婕

197	魯凱族語朗讀	國中	北區	簡孜穎
198	魯凱族語朗讀	國中	北區	蔡閱宇
199	魯凱族語朗讀	國中	北區	顏國璽
200	魯凱族語朗讀	國中	北區	杜陳艾倫
201	卡那卡那富族語朗讀	國中	南區	翁紹鈞
202	卡那卡那富族語朗讀	國中	南區	翁紹安
203	卡那卡那富族語朗讀	國中	南區	謝嘉萍
204	卡那卡那富族語朗讀	國中	南區	劉奕辰
205	布農族語朗讀	國中	南區	顏恩哲
206	布農族語朗讀	國中	南區	孫田心
207	布農族語朗讀	國中	南區	林淳恩
208	布農族語朗讀	國中	南區	邱郁慈
209	多納魯凱族語朗讀	國中	南區	洪珮珍
210	卑南族語朗讀	國中	南區	潘霆威
211	卑南族語朗讀	國中	南區	潘李仕楷
212	拉阿魯哇族語朗讀	國中	南區	郭鴻儒
213	拉阿魯哇族語朗讀	國中	南區	黃詠浚
214	阿美族語朗讀	國中	南區	黃葦晨
215	阿美族語朗讀	國中	南區	楊脩
216	阿美族語朗讀	國中	南區	洪陳湘穎
217	阿美族語朗讀	國中	南區	葉昊威
218	排灣族語朗讀	國中	南區	朱睿涵
219	排灣族語朗讀	國中	南區	朱睿洋
220	排灣族語朗讀	國中	南區	柯溶熙
221	排灣族語朗讀	國中	南區	呂宥芯
222	萬山魯凱族語朗讀	國中	南區	曾佑宇
223	萬山魯凱族語朗讀	國中	南區	蔡芷昕
224	鄒族語朗讀	國中	南區	高詠欣
225	賽德克族語朗讀	國中	南區	王琮翰
226	布農族語情境式演說	高中	北區	周敏
227	布農族語情境式演說	高中	南區	吳君茹
228	布農族語情境式演說	高中	南區	陳語涵
229	茂林魯凱族語情境式演說	高中	南區	曾仁熹
230	萬山魯凱族語情境式演說	高中	南區	施冠均
231	太魯閣族語情境式演說	國小	北區	林湘婷
232	布農族語情境式演說	國小	北區	柯碩毅
233	布農族語情境式演說	國小	北區	洪好喬
234	拉阿魯哇族語情境式演說	國小	北區	拉古大伊·沙法瓦那
235	拉阿魯哇族語情境式演說	國小	北區	阿步·沙法瓦那
236	拉阿魯哇族語情境式演說	國小	北區	郭又勝
237	卡那卡那富族語情境式演說	國小	南區	翁紹恩
238	布農族語情境式演說	國小	南區	林子茵
239	布農族語情境式演說	國小	南區	林立凡
240	布農族語情境式演說	國小	南區	顏余恩
241	萬山魯凱族語情境式演說	國小	南區	蔡昶勛
242	布農族語情境式演說	國中	北區	謝承翰
243	布農族語情境式演說	國中	北區	謝蕙柔
244	茂林魯凱族語情境式演說	國中	北區	陳甯
245	萬山魯凱族語情境式演說	國中	北區	金可叡
246	太魯閣族語情境式演說	國中	南區	陳宜軒
247	卡那卡那富族語情境式演說	國中	南區	翁閱旭
248	布農族語情境式演說	國中	南區	顏凱

249	布農族語情境式演說	國中	南區	李詩珖
250	布農族語情境式演說	國中	南區	林慕袞
251	布農族語情境式演說	國中	南區	許智明
252	國語字音字形	高中	北區	郭昱
253	國語字音字形	高中	北區	許熙賢
254	國語字音字形	高中	北區	許東樺
255	國語字音字形	高中	北區	洪筠煊
256	國語字音字形	高中	南區	林盈均
257	國語字音字形	高中	南區	郭祐齊
258	國語字音字形	高中	南區	陳珮妤
259	國語字音字形	高中	南區	陳珮嵐
260	國語字音字形	國小	北區	張簡泫騰
261	國語字音字形	國小	北區	廖家蓁
262	國語字音字形	國小	北區	施承詰
263	國語字音字形	國小	北區	王祥維
264	國語字音字形	國小	北區	黃宥誠
265	國語字音字形	國小	北區	劉星辰
266	國語字音字形	國小	南區	陳郁昀
267	國語字音字形	國小	南區	郭瑀恩
268	國語字音字形	國小	南區	楊硯程
269	國語字音字形	國小	南區	簡若陵
270	國語字音字形	國中	北區	王心禹
271	國語字音字形	國中	北區	鄭惠心
272	國語字音字形	國中	北區	施子閔
273	國語字音字形	國中	北區	陳柏叡
274	國語字音字形	國中	南區	蔡觀宇
275	國語字音字形	國中	南區	吳苡銜
276	國語字音字形	國中	南區	林秉寬
277	國語字音字形	國中	南區	黃昱涵
278	國語朗讀	高中	北區	黃僅婷
279	國語朗讀	高中	北區	黃馨禾
280	國語朗讀	高中	北區	高亦忻
281	國語朗讀	高中	北區	林巧靈
282	國語朗讀	高中	南區	柳亭妤
283	國語朗讀	高中	南區	王廷悠
284	國語朗讀	高中	南區	劉品筠
285	國語朗讀	高中	南區	胡正仁
286	國語朗讀	國小	北區	孫梓容
287	國語朗讀	國小	北區	劉宣輝
288	國語朗讀	國小	北區	曾渝榕
289	國語朗讀	國小	北區	黃歆恩
290	國語朗讀	國小	南區	王靚媛
291	國語朗讀	國小	南區	麥瑜洳
292	國語朗讀	國小	南區	何若恩
293	國語朗讀	國小	南區	蘇悅之
294	國語朗讀	國中	北區	陳雅涵
295	國語朗讀	國中	北區	李昱瑢
296	國語朗讀	國中	北區	黃歆嫻
297	國語朗讀	國中	北區	黃苡璇
298	國語朗讀	國中	南區	林言真
299	國語朗讀	國中	南區	梁芷綺
300	國語朗讀	國中	南區	尹筱僑

301	國語朗讀	國中	南區	邱仲薇
302	國語演說	高中	北區	林奇逸
303	國語演說	高中	北區	陳裕杰
304	國語演說	高中	北區	陳致宇
305	國語演說	高中	北區	王若宇
306	國語演說	高中	南區	陳亮勳
307	國語演說	高中	南區	戴羽淇
308	國語演說	高中	南區	張宥璇
309	國語演說	高中	南區	謝以愛
310	國語演說	國小	北區	王玥涵
311	國語演說	國小	北區	沈靖恩
312	國語演說	國小	北區	呂侑芸
313	國語演說	國小	北區	蘇冠溱
314	國語演說	國小	南區	席煦人
315	國語演說	國小	南區	張甯
316	國語演說	國小	南區	連恩
317	國語演說	國小	南區	施禹彤
318	國語演說	國中	北區	鄭庭蓁
319	國語演說	國中	北區	楊雅筑
320	國語演說	國中	北區	鄭筱蓉
321	國語演說	國中	北區	黃昀蓁
322	國語演說	國中	南區	鍾易謀
323	國語演說	國中	南區	陳品飛
324	國語演說	國中	南區	郭秣程
325	國語演說	國中	南區	徐緯芯
326	閩南語字音字形	高中	北區	陳宥瑞
327	閩南語字音字形	高中	北區	王浩宇
328	閩南語字音字形	高中	北區	梁浚誼
329	閩南語字音字形	高中	北區	朱玥薰
330	閩南語字音字形	高中	南區	張翊宸
331	閩南語字音字形	高中	南區	林昕妤
332	閩南語字音字形	高中	南區	陳政宇
333	閩南語字音字形	高中	南區	林依慧
334	閩南語字音字形	國小	北區	黃馨萱
335	閩南語字音字形	國小	北區	蘇采崴
336	閩南語字音字形	國小	北區	宋岷駿
337	閩南語字音字形	國小	北區	曾紀綸
338	閩南語字音字形	國小	南區	胡祐睿
339	閩南語字音字形	國小	南區	胡宥筠
340	閩南語字音字形	國小	南區	陳禹晴
341	閩南語字音字形	國小	南區	朱昱璇
342	閩南語字音字形	國中	北區	蔡孟翰
343	閩南語字音字形	國中	北區	王宥潔
344	閩南語字音字形	國中	北區	林昀溱
345	閩南語字音字形	國中	北區	黃韋淇
346	閩南語字音字形	國中	南區	林宥安
347	閩南語字音字形	國中	南區	陳巧溱
348	閩南語字音字形	國中	南區	梁秉鴻
349	閩南語字音字形	國中	南區	巫岳龍
350	閩南語朗讀	高中	北區	鄭安妤
351	閩南語朗讀	高中	北區	吳芷函
352	閩南語朗讀	高中	北區	張郁婕

353	閩南語朗讀	高中	北區	陳亮誼
354	閩南語朗讀	高中	南區	許靖昕
355	閩南語朗讀	高中	南區	陳苡瑄
356	閩南語朗讀	高中	南區	馮郁家
357	閩南語朗讀	高中	南區	張喬安
358	閩南語朗讀	國小	北區	陳思維
359	閩南語朗讀	國小	北區	劉奕賢
360	閩南語朗讀	國小	北區	薛毓秀
361	閩南語朗讀	國小	北區	林詠芯
362	閩南語朗讀	國小	南區	劉柏亨
363	閩南語朗讀	國小	南區	馮楨雅
364	閩南語朗讀	國小	南區	許紘睿
365	閩南語朗讀	國小	南區	王俊凱
366	閩南語朗讀	國中	北區	吳顥詰
367	閩南語朗讀	國中	北區	羅心好
368	閩南語朗讀	國中	北區	陳沛忻
369	閩南語朗讀	國中	北區	黃妍溱
370	閩南語朗讀	國中	南區	李紫綺
371	閩南語朗讀	國中	南區	何芊穎
372	閩南語朗讀	國中	南區	林佩妘
373	閩南語朗讀	國中	南區	黃慧慈
374	閩南語情境式演說	高中	北區	楊思瑜
375	閩南語情境式演說	高中	北區	蘇莞淇
376	閩南語情境式演說	高中	北區	李姿誼
377	閩南語情境式演說	高中	北區	莊家鈞
378	閩南語情境式演說	高中	南區	謝宗佑
379	閩南語情境式演說	高中	南區	洪品芬
380	閩南語情境式演說	高中	南區	孫靜思
381	閩南語情境式演說	高中	南區	黃思嘉
382	閩南語情境式演說	國小	北區	蔡亞璇
383	閩南語情境式演說	國小	北區	張紫涵
384	閩南語情境式演說	國小	北區	蘇品丞
385	閩南語情境式演說	國小	北區	許祈愷
386	閩南語情境式演說	國小	南區	陳柏愷
387	閩南語情境式演說	國小	南區	丁楷航
388	閩南語情境式演說	國小	南區	蘇宥禎
389	閩南語情境式演說	國小	南區	楊昕縈
390	閩南語情境式演說	國中	北區	???
391	閩南語情境式演說	國中	北區	謝易潔
392	閩南語情境式演說	國中	北區	蔡語宸
393	閩南語情境式演說	國中	北區	林穎慈
394	閩南語情境式演說	國中	南區	黃歆雅
395	閩南語情境式演說	國中	南區	于子宸
396	閩南語情境式演說	國中	南區	廖子晴
397	閩南語情境式演說	國中	南區	林文伶
398	寫字	高中	北區	王佩勻
399	寫字	高中	北區	王家慧
400	寫字	高中	北區	呂佳儒
401	寫字	高中	北區	郭宇恩
402	寫字	高中	南區	沈妍家
403	寫字	高中	南區	辜苗瑋
404	寫字	高中	南區	莊詠鈞

405	寫字	高中	南區	阮詩晴
406	寫字	國小	北區	沈妍庭
407	寫字	國小	北區	童珮慈
408	寫字	國小	北區	陳星締
409	寫字	國小	北區	曾培軒
410	寫字	國小	南區	阮筱嫒
411	寫字	國小	南區	劉怡琛
412	寫字	國小	南區	呂亮緯
413	寫字	國小	南區	莊宜潔
414	寫字	國中	北區	陳秉鉸
415	寫字	國中	北區	唐蜜
416	寫字	國中	北區	王思評
417	寫字	國中	北區	陳祉瑄
418	寫字	國中	南區	王繹淳
419	寫字	國中	南區	李靖萱
420	寫字	國中	南區	李芯瑜
421	寫字	國中	南區	洪永翰

、高中1~2年級，111年市賽名次為

111年市賽名次為1~4名。

校依上列說明自行檢視學生是否符合

所屬學校	111年市賽名次
中山高中	1
新莊高中	2
三民高中	3
三民家商	4
鳳山高中	1
中正高中	2
高師大附中	3
小港高中	4
加昌國小	1
鼓山區中山國小	2
明誠高中	3
龍華國小	4
瑞豐國小	1
福東國小	2
福康國小	3
苓雅區中正國小	4
左營國中	1
立德國中	2
國昌國中	3
福山國中	4
復華高中	1
五福國中	2
五福國中	3
五福國中	4
高雄中學	1
三民高中	2
鳳山高中	1
復華高中	2
鳳新高中	3
獅湖國小	1
獅湖國小	2
三民區民族國小	3
獅湖國小	4
五權國小	1
樂群國小	2
光華國小	3
樂群國小	4
福山國中	1
福山國中	2
福山國中	3

福山國中	4
五福國中	1
光華國中	2
苓雅國中	3
鳳山國中	4
旗美高中	1
樹德家商	2
三民高中	3
三民高中	4
道明中學	1
高雄女中	2
鳳新高中	3
中山工商	4
龍華國小	1
陽明國小	2
東光國小	3
龍華國小	4
四維國小	1
福東國小	2
瑞興國小	3
四維國小	4
立志高中	1
明華國中	2
圓富國中	3
陽明國中	4
鳳翔國中	1
高師大附中	2
杉林國中	3
大灣國中	4
高雄中學	1
樹德家商	2
三民高中	3
莊敬國小	1
莊敬國小	2
美濃國小	3
莊敬國小	4
五權國小	1
樂群國小	2
前鎮區民權國小	3
鳳西國小	4
正興國中	1
南隆國中	2
美濃國中	3
正興國中	4
光華國中	1
五福國中	2
杉林國中	3
巴楠花部落國民中小學	4
旗美高中	1
樹德家商	1
樹德家商	2
樹德家商	3



中華藝校	1
樹德家商	2
樹人醫護管理專科學校	3
三民家商	4
三民家商	1
樹德家商	1
三民家商	2
樹德家商	3
樹德家商	4
高雄女中	1
鳳山高中	1
高雄高商	2
中正國防幹部預備學校	3
鳳山高中	1
鳳山商工	2
中山工商	1
高師大附中	2
中正國防幹部預備學校	3
鳳新高中	4
中山工商	1
普門中學	1
鳳新高中	2
鳳山高中	3
鳳新高中	4
中山工商	1
中山工商	2
普門中學	1
中山工商	2
茄萣國小	1
屏山國小	2
樟山國小	1
興中國小	2
桃源國小	3
桃源國小	4
多納國小	1
興中國小	1
興中國小	2
九如國小	3
興中國小	4
獅湖國小	1
新光國小	2
新光國小	3
右昌國小	4
茂林國小	1
茂林國小	2
茂林國小	3
福山國小	1
新民國小	2
油廠國小	3
油廠國小	4
茂林國小	1
茂林國小	2

多納國小	3
陽明國小	1
光武國小	1
右昌國小	1
鳳西國小	1
鎮昌國小	2
文德國小	3
民生國小	1
民生國小	2
巴楠花部落國民中小學	3
那瑪夏區民權國小	1
那瑪夏區民權國小	2
民生國小	3
巴楠花部落國民中小學	4
前鎮國小	1
四維國小	2
四維國小	3
瑞豐國小	4
文德國小	1
過埤國小	2
凱旋國小	1
瑞祥國小	2
仁武國小	3
文德國小	4
鳳陽國小	1
鳳陽國小	2
鳳陽國小	3
瑞祥國小	4
鳳山區中正國小	1
鳳山國小	1
鎮昌國小	1
楠梓國中	1
桃源國中	1
六龜高中	2
桃源國中	3
岡山國中	4
茂林國中	1
茂林國中	2
茂林國中	3
茂林國中	4
正興國中	1
明華國中	2
寶來國中	1
桃源國中	2
桃源國中	3
陽明國中	1
楠梓國中	2
福山國中	3
茂林國中	1
茂林國中	2
文府國中	1
茂林國中	1

右昌國中	1
七賢國中	2
後勁國中	3
右昌國中	4
那瑪夏國中	1
那瑪夏國中	2
那瑪夏國中	3
巴楠花部落國民中小學	4
那瑪夏國中	1
那瑪夏國中	2
杉林國中	3
普門中學	4
鳳山國中	1
中正國防幹部預備學校	1
鳳山國中	2
普門中學	1
那瑪夏國中	2
大社國中	1
福誠高中	2
大灣國中	3
大灣國中	4
五福國中	1
五福國中	2
中山國中	3
小港國中	4
鳳山國中	1
明義國中	2
鳳西國中	1
大仁國中	1
樹德家商	1
鳳新高中	1
高師大附中	2
中山工商	1
中山工商	1
左營國小	1
興中國小	1
興中國小	2
屏山國小	1
興中國小	2
興中國小	3
民生國小	1
民生國小	1
巴楠花部落國民中小學	2
巴楠花部落國民中小學	3
明義國小	1
桃源國中	1
桃源國中	2
茂林國中	1
茂林國中	1
鳳山國中	1
那瑪夏國中	1
那瑪夏國中	1

那瑪夏國中	2
那瑪夏國中	3
那瑪夏國中	4
高雄中學	1
高雄中學	2
高雄中學	3
新莊高中	4
高雄女中	1
鳳山高中	2
道明中學	3
高雄女中	4
龍華國小	1
阿蓮國小	2
光武國小	3
永安國小	4
油廠國小	4
三民區民族國小	4
光華國小	1
四維國小	2
新甲國小	3
信義國小	4
三民國中	1
福山國中	2
陽明國中	3
右昌國中	4
五福國中	1
五福國中	2
鳳甲國中	3
五福國中	4
三民高中	1
樹德家商	2
新莊高中	3
樹德家商	4
高雄女中	1
高雄女中	2
高雄女中	3
中正國防幹部預備學校	4
阿蓮國小	1
永清國小	2
十全國小	3
福山國小	4
復興國小	1
烏松國小	2
四維國小	3
大華國小	4
七賢國中	1
明華國中	2
明華國中	3
右昌國中	4
道明中學	1
鳳西國中	2
高師大附中	3



鳳甲國中	4
中山大學附屬國光高中	1
明誠高中	2
高雄中學	3
新莊高中	4
鳳新高中	1
前鎮高中	2
高雄女中	3
道明中學	4
龍華國小	1
鼓山區中山國小	2
鹽埕區忠孝國小	3
河堤國小	4
獅甲國小	1
南安國小	2
南成國小	3
永芳國小	4
左營國中	1
明華國中	2
正興國中	3
福山國中	4
高師大附中	1
青年國中	2
鳳西國中	3
五福國中	4
三民高中	1
三民高中	2
高雄中學	3
中山大學附屬國光高中	4
鳳山高中	1
鳳新高中	2
前鎮高中	3
鳳山高中	4
獅湖國小	1
獅湖國小	2
獅湖國小	3
十全國小	4
仁武國小	1
仁武國小	2
鳳山國小	3
鎮昌國小	4
龍華國中	1
福山國中	2
福山國中	3
福山國中	4
大灣國中	1
五福國中	2
五福國中	3
五福國中	4
高雄中學	1
中山高中	2
新莊高中	3

岡山高中	4
鳳新高中	1
鳳新高中	2
高雄高商	3
高雄女中	4
獅湖國小	1
福山國小	2
壽天國小	3
竹圍國小	4
林園國小	1
復興國小	2
前鎮區民權國小	3
彌陀國小	4
田寮國中	1
楠梓國中	2
立德國中	3
福山國中	4
高雄餐旅大學附屬餐旅高級中等學校	1
五福國中	2
五甲國中	3
大灣國中	4
樹德家商	1
路竹高中	2
三民高中	3
高雄高工	4
鳳山商工	1
道明中學	2
高雄女中	3
鳳山高中	4
前峰國小	1
龍華國小	2
壽天國小	3
岡山國小	4
忠義國小	1
中崙國小	2
梓官國小	3
鳳山國小	4
國昌國中	1
左營國中	2
岡山國中	3
國昌國中	4
高雄餐旅大學附屬餐旅高級中等學校	1
福誠高中	2
五福國中	3
文山高中	4
中山高中	1
路竹高中	2
樹人醫護管理專科學校	3
高雄中學	4
高雄女中	1
鳳山高中	2
中山工商	3

高雄女中	4
光武國小	1
竹圍國小	2
龍華國小	3
援中國小	4
鳳山區忠孝國小	1
瑞興國小	2
港和國小	3
鳳山區中山國小	4
右昌國中	1
左營國中	2
路竹高中	3
國昌國中	4
大寮國中	1
中山國中	2
五福國中	3
鳳西國中	4

# 高雄醫學大學 公文簽辦單

裝

來文	機關	高雄市政府教育局		
	日期	112/06/21	收文	日期 112/06/21
	字號	高市教社字第 11234523000號		字號 1120007085
	速別	普通件		
<b>意見及簽章</b>				
承辦單位	擬： 一、高雄市政府教育局檢送本市「112年語文競賽市賽實施計畫」、「110-111年種子參考名單」，協助宣傳並轉貼學務處首頁校外訊息周知。 二、陳閱後存查。 承辦人： 組長：			
	課外活動組 計畫人員	阮忻耘 0626 1116	學生事務處 課外活動組 組長	陳昭彥 0627 1115
會辦單位				
決行	學務長：  0628 宣汪 0619  0628 學務處專用章 0619			

訂

線